工商晚報

The Kung Sheung Evening News

承印及出版：工商日報有限公司 香港灣仔分域街十八號

各部電話號碼
編輯部及採訪部5—283378—80（三線）
經理部：5—281521—3（三線）
營業部：5—279307, 5—280708
中區辦事處：5—225495, 5—22[illegible]

出紙兩大張售價三毫

恒生指數跌一二·六九（五〇一·一二）（詳情刊第七頁）

遏止炒的士牌狂熱？ 當局將發三百新牌 按金暴增至二萬五

【本報訊】當局已開始設法遏止炒的士牌之狂熱，第一步措施是將標投每部的士的按金由二千五百元增加至二萬五千元，增幅凡十倍。

運輸署今日宣佈，再有三百個香港及九龍的士之牌照，即將招人以暗標方式承投。但今次每部的士的投標按金，將由二千五百元增至二萬五千元。

除此之外，投標辦法並無其他改變，投標者可提出一個標價，來承投一部或多部香港及九龍的士之牌照。

運輸署發言人表示，一名投標者可以遞送一份表格標投一個或多個牌照，但不得超過三百個。

投標者又可以遞送多過一份的表格，但假如是標投一個以上的牌照者，則他祇可以提出一個劃一的標價。

發言人謂：假如可供配給之牌照較諸一名投標者所需的為少時，當局可斟酌情形，配給該名投標者較少數額的牌照。

他又表示，假如多名投標者提出之標價相同時，則可能採取公開抽簽辦法，以決定取捨。

擬標投的士牌照的人士，可由本星期五（十二月十五日）起，親自前往香港美利道多層停車場地下運輸署港島區牌照事務部，或旺角登打士街柏裕大廈十樓九龍區牌照事務部索取投標表格。

填妥之投標表格，應連同副本及投標按金收據之正本，放在密封之信封內，寫明「香港下亞厘畢道政府合署（中座）投標總局秘書收」之字樣，於本月二十九日（星期五）正午十二時之前，投入政府合署（中翼）入口處之投標箱內，逾期概不受理。

發言人說：新的士牌照將由明年二月起，每月發出一百個予中簽者，標價最高者將獲優先權。

數十萬劉伶將負擔加重 洋酒農曆年前全面加價

【本報訊】本港數十萬名劉伶的負担又要加重，拔蘭地、威士忌及其他法國酒在農曆新年前將會提高售價。

事實上，洋酒發行商已調整洋酒之售價，但由於尚有存貨的關係，故不少零售商仍以舊價應市，但預料在農曆新年前，當舊貨售罄時，劉伶將要付出新價購買洋酒。

恰和洋行洋酒部一姓林之發言人今晨對本報記者稱：調整洋酒價格之原因是因法國廠家方面工人的人工增加、葡萄失收及法朗之滙率升高所致。

林氏指出：加價之幅度是可令人接受，以該公司代理之特醇白蘭地而言，現時零售價為六十五元，加價後之售價將會六十九元，白馬威士忌大號無加，但二號及三號則會略為提高少許。

他說：事實上，拔蘭地之新價已於十一月開始，而威士忌則於本月調整，但由於批發商及零售商方面仍有舊貨，所以新價並未直接影響市場，但預料到農曆新年前，消費者便要用新價購買。

另一方面，由於明年五月前洋酒之入口稅可能提高，則洋酒之售價將會再受影響而提高。

倫敦方面報導已証實，由元月一日起，蘇格蘭威士忌加價百分之十。法國拔蘭地因不利之外滙率與及因法國方面裝樽招紙等皮費增加，批發價最少加百分之十二，若加上代理之利潤，因此零售價格可能更高。

此外，經銷商又推測明年三月入口稅又會提高。

一位酒商稱，蘇格蘭威士忌每年均加價，但據相信今年特別惡劣。因法國大部份地區葡萄失收，故各類酒價格會增至百分之十五。

美克利夫蘭市面臨破產危機

【克利夫蘭十二日路透社電】俄亥俄州的最大城市克利夫蘭現時遇到破產危機，肯定會拖欠原應本星期償還銀行的一筆一千五百五十萬美元貸欵。

這將是一九三零年代初期大蕭條以來首次一個美國大城市拖欠借欵。

金禧事件滋事分子死心不息 深夜張貼煽動標語 校長校董指斥無聊

【本報訊】金禧事件已告一段落，但滋事份子仍然死心不息，在五育中學張貼及派發煽動性標語、刊物，企圖製造事端，昨晚深夜該校又出現一幅煽動性標語，全校同學、老師以及家長，對滋事份子的行為，皆深惡痛絕。

該幅標語於昨晚深夜十一時後，被發現張貼於九龍鶴園街五育中學門口之牆上，標語之署名為一羣「前金禧中學學生」。

該校校長胡耀輝今晨表示：他與老師們一致相信，貼上該標語的人，並非該校學生，而是一羣專攪事的份子；他們之中亦有可能有一些是已經離校的金禧學生。

昨晚胡校長與教師留在校內舉行教務會議，到深夜十一時才離去，但當晚他們未有見到牆上有標語；可是，到今晨他們回校，標語卻又無故失踪。

「明顯地，這是滋事份子的一種卑污宣傳手法。」[illegible]已不時有一些自稱為「××盟」或「××戰綫」的青年，在學校門口派發煽動性刊物，甚至直接郵寄與一部份學生和教師，而他本人亦曾經收到這類刊物。

校方經已將收到該類煽動性刊物之事件，向教育司署、警方及民政署報告。

胡校長表示：對付滋事份子的方法，最好就是採取不理會的態度，否則便會墮入滋事份子之圈套。

胡校長最後強調：校方曾向學生進行過一次諮詢，發覺全校同學都極之討厭滋事份子。

五育中學校董許賢發今晨亦指出：校方很多時接獲學生、家長的投訴，謂受到滋事份子所騷擾，校方對於此事正密切注視中。

「滋事份子的攪事行動，是於一個月前開始的，自從金禧事件平息之後，前金禧學生，都高高興興地在新環境讀書，但滋事份子能企圖將新環境破壞，令同學們感到不安。」

許賢發稱：不僅是學生、家長，還有前金禧的十六位教師，亦覺得滋事份子的行為是十分無聊的。

尖沙咀酒樓命案有線索 油蔴地鮮果檔東主涉嫌知情被帶查訊

【本報訊】尖沙咀金巴利道新花都酒樓命案，經警方深入調查後，現時已獲得可能偵破此案的重要綫索，兇殺組人員，昨深夜突然掩至油蔴地佐敦道與廟街交界處，包圍一鮮果檔搜查，於搜出三把西瓜刀後，隨後更將該生果檔的東主及兩名伙記帶走。被警方帶走的生果檔東主姓伍（四十九歲），其餘兩名伙記一姓湯，一姓張，經警方調查後，兩名伙記已被釋放，祇有該名東主則至今晨仍被警方扣留，協助進一步查詢。

此宗命案的死者名林饒成，廿九歲，他是於本月九日晚，與一羣人同在金巴利道新花都川粵酒樓開廳飲食時被人以亂刀死。

據說，至前日，警方人員先將一輛編號BU一六××，染有血漬的本田牌私家車，拖返油蔴地警署扣留後，隨通知專查兇殺組人員，由光頭神探貝亞率領十多名人員及指紋部人員前往調查。繼綜合昨日所得的資料後，乃於昨晚採取行動。

今日天氣預測

吹和緩東風，天色晴朗。最高氣溫為攝氏廿一度，正午十二時室外氣溫為攝氏二十一度，濕度為百分之六十四。

高潮：上午九時二十四分，下午八時卅五分。

低潮：上午二時五十分，下午一時四十八分。

親人起訴獲得協議 貨車司機賠四萬五

【本報訊】一名四十六歲工廠女工梁妙容於七六年五月卅一日返工橫過龍翔道時突被一貨車撞倒，頭骨及大脅骨折斷，送院不治斃命，其夫陳元朝及其子陳少賢延顧陵儒律師轉聘羅威大律師向高院提出民事控訴，控告該貨車司機及車主鍾廣，要求賠償。

由按察司李安瀾聆訊。與訟人司機鍾廣由布雅麗女大律師代表，結果雙方獲致協議，由與訟人賠償四萬五千元給予死者家人，包括其夫二萬三千元，其中二千元為殮葬費，死者之三子女共二萬一千元，死者之大姊因精神有問題一向依靠死者獲賠償七千元，死者之外甥是聾啞的獲賠四千元。

賠償如此少的原因是該馬路無行人路，而死者橫過馬路本身亦有過失。

禁止載危險品貨車通過 隧道公司未決定要延期

【本報訊】海底隧道公司發言人今晨向本報記者否認該公司將延期六個月實行，禁止危險品通過海底隧道之措施。

該發言人稱：公司雖曾接獲政府要求延期實施該項禁令，但現在董事局仍在商議考慮之中，故此公司董事局一直拒絕政府要求，禁令仍在一月一日開始執行。

較早前，海底隧道公司宣佈由明年一月一日起，所有危險物品一律禁止使用海底隧道。上述消息宣佈後，引起工業界及燃油運送方面十分關注及不滿，因此隧道公司與港府當局，對此措施重行研究，現決定押後六個月始實行。

另一方面，香港油蔴地小輪有限公司總經理劉定中昨日表示：該公司已作好初步準備，定出班期，以使一旦禁止危險物品通過隧道之措施實行後，可以立即利用渡輪協助輸送，初步決定運載危險物品的船期每日分早、午、晚三班，他相信可以使燃油及其他危險物品運輸交通保持暢通。

英皇道參茸行失竊十萬藥材

【本報訊】港島北角英皇道一間售賣參茸、藥材及海味的店舖，今晨發現遭匪爆竊，失去總值逾十萬元的人參、當歸及燕窩，同時又失去四千三百元現欵，警方現時已展開調查。

遭匪爆竊的參茸行，是位於港島北角英皇道二百六十八號地下之四海通公司，今晨八時廿分左右，該公司的莊姓老闆返公司時，赫然發覺公司的大門被撬開，公司內凌亂不堪，被人搜掠過，老闆大驚失色，馬上報案，警方據報到場調查，初步統計，該公司共失去人參、當歸、燕窩及現欵，超過十一萬元。

警方刻下已展開追緝竊匪歸案。

小評

逾千難民·在來港澳途中

一艘長廿呎的越南漁船，載廿二男女及十一小童逃抵香港。據他們透露，十月十四日離開越南，經過一個多月的航行，昨日才抵香港。據說，不久就有逾千難民，分別從海防、頭頓等港口下船，向港澳出發。

過去，越南難民的逃亡，他們三五人，或者十人八人，乘一艘風帆就出海漂流，等候援救，現在，是在越南共黨政府，於收取「離境費」後，安排他們去國他投，所以，祇要是有「馬達」的小船，都載十幾或二三十人，帶足糧水才離開。

難民們比較近航程的地方，是泰國，星馬，印尼，但是泰國現在已經拒絕越南難民入境，水陸邊境，皆已封鎖，大馬亦不再理會人道，完全拒絕進入，對於越南難民船，海空軍已經奉令執行封鎖任務，并且不再給予糧水供應。

於是，越南難民唯一可以逃亡的地方，就是香港與澳門，但昨日澳門已經首次拒絕一艘越南難民船了，加油後，着令離開，這艘船，自然是向香港駛來。

香港面臨一次嚴重的人潮侵襲，因為千名難民出發來港，祇是初步消息，由於這是唯一可通國際之路，以後，大批越南難民，自然不斷湧到。

香港市民頗為這個消息驚惶，香港政府有什麼辦法阻止這個小島給人潮擠沉？

本公司佐敦道及銅鑼灣分行於昨日同時開業
荷蒙
同業先進　光臨指導
各界友好　寵錫多珍　高誼隆情
至深紉感　祇以款待未週尚祈諒察
並申
謝忱
新鴻基財務有限公司　謹啓

英議員促英廷管理香港
成中國自由區局面
前途有賴適應三項規格能力

【本報訊】英國上議院上星期三日討論中(共)英關係時，議員曾敦促政府充份利用香港成爲「英國管理下中國自由區」之局面。

盧第斯勛爵一如以往許多人士，要求政府注意香港之前途有賴於適應三項規格之能力，即香港與英國之關係，香港對中國人民之價值，及適應需要更佳教育年青一代之能力。

渠謂，去年大陸輸港貿易約十億鎊，而大陸自香港輸入則祇有四百萬鎊。

香港貨傳與英國爲四億鎊，而英國對港輸出則爲二億七千萬鎊，對中共輸出爲六千萬鎊。渠又謂，若適當處理與努力，其間機會甚多。

盧第斯勛爵又謂，香港已有等人士爲英國致力於此並特別提及中華電力公司之嘉道理爵士。渠又提及，渠在大陸時付多次提出香港前途問題，中共人士之答復謂：「香港屬於中國，吾人不視香港爲中國一省而視爲一特別個案」，將於良好時間加以處理，及與倫敦直接交手。彼等又謂，就彼等而言，並無協定能作兩面解釋者。今所提出之一點，若一九九六年後繼續由英國管理，中國並無失體面。

華爾伯爵謂，在法理上香港係英國皇家殖民地，但實際上係「頗有不同」，此係一尖端之金融與貿易中心。

渠謂，渠曾發報告，香港人士愈來愈少視香港爲殖民地，而現已被目爲「中國大陸之自由區」。

華爾伯爵與其他發言人，均強調香港與英國之擴展與大陸貿易中之重要地位，而吉狄斯勛爵更指出香港提供中共日增加輸入外滙之四成。

圖爲遞交大幅度加租的居民代表，左爲手持致行政立法兩局議員請願書的代表陳秀芳。

港督會同行政局批准
成立公務員薪酬及條件委會
但公務員團體不表樂觀

【本報訊】港督會同行政局決定臨時批准成立「公務員薪酬及服務條件常務委員會」，負責訂定公務員職級及薪酬問題。公務員團體對該會成立不表樂觀。

根據建議，該委員會應設一位主席，及四位至六位委員，全屬局部時間服務性質。他們應通常居住於本港，而任何一位均不得爲公務員。同時，當局將於適當時間會公佈有關該委員會之主席及其成員人選。

據悉，銓敘司羅能士已於昨晚將新常務委員會有關的多項建議，送交三個主要公務員職工會。該三個職工會分別爲政府華員會、高級非海外公務員公會和海外公務員公會。

據政府發言人昨日表示：港督會同行政局昨日(星期二)，臨時批准有關公務員薪酬及服務條件，新常務委員會的職權範圍及成員事宜，但仍須聽候向職方徵詢後之結果。

發言人說：建議除交三個職工會外，至於向各警務人員職工會徵詢意見之舉，則將於今日透過警務處長進行。所有其他部門首長亦已獲通知，着令他們跟那些與他們有關係的職級工會接觸，徵詢彼等之意見。

公務員總公會秘書錢世年認爲政府祇想無條件解決工潮問題，但却不用腦筋解決，其誠意程度值得商榷。他對本報記者說：政府祇與三個主要公務員職工會接觸，實不足以反映勞方意見，因爲全港公務員共有六百多個職級，但高級非海外公務員公會和海外公務員公會祇佔去幾十個職級，而政府華員會所佔也不超過三分之一職級，故三個職工會的代表性實在有限，不足以反映各職級公務員的情況。

錢氏表示該建議書規定委會均爲非公務員，則不可能知道公務員內部的事情，所以很難解決其中困難，錢世年認爲委員會成員應勞資雙方各佔半數，使雙方均有平均的地位和經驗，才能解決實際的問題。

華員會秘書鄺秀彬對本報記者說：他至昨晚仍未有看過該建議書，所以暫時很難表示意見。但他說：政府這個提議，雖然大體而言是好的，但委員會是否注意處理公務員問題，是否爲獨立的機構，成員人選等，均是公務員所應關切的，以上問題亦影響這常委會能否眞正地解決各公務員的工潮。

據悉，昨晚華員會曾就此事開會討論。

曾經是公務員工潮早期的發動者之香港郵政局員工會，其發言人鍾肇崗對本報說：政府組織此常委會，以非公務員爲委員，是一項中，集中與三個職工會接觸，實難了解個別職級的問題癥結。

鍾氏表示這個建議將存在着隱憂，他說：常委會要聽取資方的意見很易，因爲可直接由銓敘司提供，但要聽取勞方的意見則顯得困難，因爲除了三個職工會的代表性不足外，各職工會亦難表達自己屬下各小組的眞正問題，此外，一些個別職級的公務員本身不但無工會，又不屬於任何總工會的，此等於漠視了他們的存在和利益。

今晨市場價格 肉類魚蝦蔬菜

上肉	八元八角
牛肉	九元至十元
鷄	八元
鵝	九元
坭班	十四至廿元
紅衫	五元四角至六元
大魚	九元六角
鮫魚	七元至七元半
生菜	一元六角至二元
黃芽白	一元四角
菜心	二元四角
芥蘭	二元四角
蘿蔔	一元六角
洋葱	一元六角

(價格以每斤計算)

港九旅行消息

△晨暉旅行隊：十七日「縱走三山一嶺」，晨八時半紅磡碼頭電話亭側集合，串遊麒麟山，大羅天，圭角山，畫眉嶺，交通劵六元，領劵：上海街四八九號安泰，北帝街四號側新美，太子道一〇六號意式。中環威靈頓街四十九號側美聲。定劵：三一七六一〇一七(晚)。

△香江旅行團：十二月十六日下午二時半往東平洲夜宿，周日下午與日遊組同返，車船費十七元，周日十二月十七日上午八時十分往東平洲，島上暢遊，專人領隊。是日下午約六時許返抵市區，車船費十五元。島上茶水免費供應。出發在廣東道佐治公園球場門口，領劵油蔴地上海街三二二號品心茶樓地下櫃面。老幼咸宜。額滿即止。公衆假期內日夜東平洲遊。及海外遊現已接受報名。歡迎社團學校特約。電話K三一一九四四，K八四八九四一。

△精武旅行隊：「日夜平洲荔深涌」接力遊，七早八時十分直航東平洲，分甲隊直航往返，乙隊同程順遊，車船均十四元，票站彌敦道三百號浙江銀行十三樓精武K八四三三八，界限街卅八號山友旅行用具，官涌白加士街四十四號三和鞋，大埔道九十四號華仁大廈按八字F座問K七七一九二二顆。

△華傑旅行隊：十二月十七日(星期日)賞遊蓮花石澗全綫，蓮花三景，盡入行程，午間：休止松林蔭泉澗，備足全日糧水，寒衣，交通每劵：六元正。集合時地：準八時卅分，江磡溫思勞街，領劵處(一)旺角界限街卅八號「山友行」，(二)官塘物華街五十一號「浩安」，(三)江磡溫思勞街五十九號「寶大」。聯絡：三一四二九八〇六。三一二七七三二八(華傑)。

△海星之友：「釣魚翁佛堂新古蹟」，十七日八時半江磡碼頭集合，檳榔灣起步登釣魚翁，大廟大休，大澳門接返。全程步行四小時許，車費五元半，劵站：旺角道九十九號美光士多。灣仔高士打道二一三號羅威強。紅磡機利士路美香士多。電話：K二二八〇六六七李文初。

△雄鷹旅行隊：十七日「松園初賞，滘沙新遊」，八時，經佐治公園準時開車，大埔泮涌起步，經上黃宜坳登荔枝山，短棧上瞭望站過狗肚山，號「永成攝影器材」。灣仔軒尼詩道二八五「威靈攝影器材」。聯絡：K八六一三九九。

△正剛旅行隊：十七日往「雀山飛雲飄螺洞」，粉嶺龍躍頭起步，交通費五元五角，紅磡碼頭晨八時半開車，領劵處：灣仔軒尼詩道三五九號二樓創作書社。油蔴地炮台街八十七號A九記。旺角上海街六七三號一樓正心書局(永康酒樓對面)K八〇五五五一陳。

△香港旅行團：舉辦一日遊新界及港島，連食三餐，沙田新馬場巡禮，參觀淺水灣拯溺會望海觀音，每位只收十九元，售劵油蔴地上海街三二二號品心茶樓地下櫃面，額滿即止。老幼咸宜，歡迎社團、工廠、學校特約。聯絡電話K三一一九四四。K八四八九四一。

△適時旅遊：本週日(十七)又選新綫首遊流浮山海岸之沙江古廟。晚返市區酒家晚宴，全程五十元，報名領劵至銅鑼灣摩頓台十一號二樓，電話：五一七六七一二一九龍，旺角彌敦道五七六號旺角電業公司。

△星藝旅行團：本週日兩綫㊀海洋公園，連早午餐四十五元，自食廿二元，㊁郊遊綫優先參觀妙法寺連午餐卅三元，劵站：大道中英記，九龍美孚新邨美宇會，彌敦道五二五號寶寧大廈二三

△山友音樂協會旅行組：十七日甲組「蒲苔遊踪十二回」，車船費十一元，鄧偉崔啓鴻唐權，丁組爬巖「山友二巖」各式攀登限巖訓班携手套，麻包繩索報名參加，詳電K八〇一壹五四黃英邦，票旺角界限街卅八黃大仙卅座十四號。

△海峯之友：十二月十七日舉行「蛇石南山洞，大藍涌沙頂」節目，上午八時卅分九龍紅磡碼頭天星渡認旗集合，西貢企嶺登步，步程約六小時，水源大休，交通每劵五元，公車自費，領劵㊀中環永樂街八A「大來文具」㊁紅磡蕪湖街一〇八「新輝鋼具」，㊂旺角山東街六十一「志成士多」詢問周五晚七至九K七九二四一三逾時勿電。

△優悠旅行隊：定本月十七日上午九時半在九龍城碼頭集合，乘專車直赴烏蛟田起步，環繞吊燈籠，蛤塘，海子林，分水嶺一週，下午仍在烏蛟田接返，交通劵每位五元正，領劵處：九龍旺角咸美頓街十四號溢利雀，香港士環仔沙街二十三號祝安行五〇二室姚，或電話：K〇三八五六〇陳德照。

△大家好旅行隊：周日兩線均在佐敦道龍如酒樓門口出發，㊀漫遊：九時半開，遊孔嶺西村等，屯門自膳，七元。㊁離島線：遊梅窩，八時開

越南難民湧向港澳
據謂逾千人正在逃亡中
澳門首次拒絕一批入境，難民聲言集體跳海自殺後卒獲收容。

【本報訊】據一批於昨日抵港的越南難民透露：估計有超過千名越南難民在南中國海向港、澳兩地逃亡。

澳門方面已爲越南難民問題造成嚴重的壓力，澳門當局昨首次拒絕一批廿八人的難民登岸，但難民聲稱集體跳海自殺，澳門政府迫於無奈將彼等收容。

據一批剛於昨日在港海被截獲的越南難民透露：在越南共黨政權下的人民逃亡浪潮正方興未艾，現時正有大批難民在南中國海絡繹於途，湧來本港及澳門。

昨日被截獲的難民共卅五人，他們來自七個家庭，人數爲十二男，十二女，及十一名小童。他們是於昨日下午二時五十分，在石鼓洲南面水域，被水警輪截獲，隨即被送往西區檢疫站，並等待港府批准暫准在本港居留。

據其中一位越南華僑透露：目前北越仍有大批難民洶湧逃亡，以他所知，在航程中，起碼有數十艘漁船要逃來港，人數超過千人。

據一項數字統計：截至昨日止，本年內逃亡來港的越南難民人數已超過五千三百人。

又據澳門消息，連日多批越南難民船湧到澳門，昨日又有兩艘越南難民船抵澳，澳門水警奉命拒絕該批兩艘帆船所載四十四人入境，難民於船上哀號，與水警僵持數小時後，其中一艘難民船因出現漏水，幸運地獲澳門當局收容，另一艘則被澳門水警驅離海域，是澳門拒絕收容難民船的首次。但後來船上難民聲言集體跳海，澳門當局始予以收容。

昨日下午二時許，兩艘越南難民船分別抵澳，一艘載有五男四女及七名小童共十六人，於外港遇到漁船，因當時風浪大，由漁船拖入內港，未幾又有一艘載有廿八名越南難民帆船，他們亦駛入內港，兩船停泊於媽閣一號碼頭海面，可是澳門水警輪奉令拒絕他們上岸。

該兩艘越南難民船，船上有四十四名難民，但因澳門水警輪之拒絕他們入境上岸，號哭大叫，有人聲稱欲跳海自殺，澳門水警輪未敢採取行動，澳門僵持對峙數小時後終予以收容。

迄下午五時四十五分，水警輪將一艘載有十六名男女之難民船拖離澳門海域送出外港，六時許又準備將另一艘難民船亦拖離澳門海域，但由於該船突然漏水，使澳門當局改變初衷，將該艘難民船收容，這次澳門官方拒絕難民船入境，實由自六月來澳門收容越南難民多達千多人，故首次拒絕收容越南難民。

澳門目前有一千二百七十九名越南難民分別安置於三處地點，分別爲澳門，修道院及「葡萄牙哥龍島」。

澳門當局，目前面臨兩個難題，就是缺乏適當的收容所，與及預料更多的難民湧入。澳門祇能收容六百名難民，但如今收容的人數已超出兩倍。前天抵澳的難民，令福利處當局極之疲於奔命，而繼續湧入的難民，實使當局有難於應付之感，更糟的是，寒冷的季節快將來臨，有關當局恐怕現有的設備難於應付，現已着手考慮解決辦法。

聯合國難民最高專員每日給予每名難民三美元糧食費，而澳門當局則提供一個月的免費居處，因此如難民的移民手續能順利進行，則難民的問題仍不至過大，否則問題則難以解決。

珍寶賽車攝影比賽
本報記者莊耀家獲冠軍

【本報訊】珍寶威士忌主辦之澳門大賽車攝影比賽已圓滿結束，冠軍由本報記者莊耀家獲得。此次攝影比賽特爲傳播界從業員而設，冠軍獎品爲現金三千元及銀盾一面。參加者異常踴躍，作品珠玉紛呈，水準甚高，其中以莊君之「奪標在望」一幅最爲出類拔萃。

珍寶威士忌香港總代理啓祥洋行有限公司特邀得港九攝影器材商會理事長黃鏡泉及香港攝影學會會長張雄川任比賽評判。

布力徑上週通車後
爲港南往中區捷徑

【本報訊】自布力徑於上週開放通車後，由港島南部前往中區的車輛，行車更爲順利和快捷。

工務司署發言人昨日指出，自從該窄路每日上午開放兩個鐘頭後，每日使用該段道路的汽車每日超過一百五十輛。

他表示，駕駛人士反映的意見，顯示開放布力徑通車，使行車時間縮短約十五分鐘。

發言人繼說，雖然布力徑由上午七時三十分至九時三十分開放通車，但最多車輛行駛的時間爲上午八時至九時。他補充說，布力徑於上星期二(十二月五日)開放，在頭半個鐘頭內，共有二十九輛汽車使用該道路。在隨後的一個鐘頭內，車輛增至六十五輛，在最後的半個鐘頭，則車輛漸少減至僅八輛。

但自此之後，使用該道路的車輛漸漸增多。在上星期五，有差不多二百輛汽車在開放的兩小時內經過該處，而其中一百三十輛係在上午八時至九時的一段時間內使用該路，佔總數的大部份。

發言人最後說，自此每日使用該路的車輛數目都相差不遠。

評議會代表謁當局
請減公屋加租率
遞交五千戶簽名表

【本報訊】十二名政策評議會代表，昨日分別前往行政，立法兩局議員辦事處及布政司署，遞交五千戶簽名，要求乙類公共屋宇，加租幅度勿超逾一成。

參與昨日行動的代表，全部來自大坑東，大窩口及葵涌邨。評議會曾於去月下旬聯同三區居民委員會，在該三區進行反加租簽名運動。居民總數約二萬戶(每戶四人計)，在個多星期的時間裏，有五千戶簽名支持。

居民代表發言人陳秀芳在接受訪問時，指責房屋署去年盈餘近八千萬，仍然大幅度增加屋邨之租金，帶頭引動物價上漲，加重居民負擔。

陳秀芳又謂：今次租金由三十三元加至四十四元，加幅達百份之三十三，遠超過居民實際收入增加之幅度，同時亦超過政府規定私人樓宇每兩年加租不得高於百份之二十一的加租率。

她續稱：居民並不是反對加租，而是要求合理的增幅。因此，該會建議：㊀屋邨之租金調整由每年一次延至不低於四年，加幅不超過百分之十。㊁在調整租金前，其管理清潔等服務，先有全面之改善，並在加租前徵詢居民意見。

評議會於去月廿六日召開「屋邨居民代表反加租大會」，會中通過十個屋邨居民代表及各社團代表所通過的一份「大會宣言」，亦於昨日一併遞交兩局議員辦事處及布政司署。

該會表示此兩份文件可代表一般居民對加租之反對意見。房屋委員會應重新修訂屋邨之加租政策。

下週三夜馬分場

第十五次賽馬祇編一次夜賽，定下週三(廿日)舉行，由於報名馬踴躍，場場皆有後備馬，爆跑七場仍定下午七時半開跑，將照舊辦法，每廿五分鐘跑一場，六環彩仍爲第二場串到第七場，有關配磅將在本週五滙定公佈。茲將分場名單列下：

第五班(第一組)一〇三〇公尺
鐵滿谷　杜
可圖　蘇
福勝　施
金會長　賓
喜樂人　摩
龍都　朱
當順　羅
三寶　卡
(後備)
豐收　陳
高高　殿
紫金　摩
新錦標　摩

第五班(第二組)一〇三〇公尺
捷耀　布
蝙蝠俠　譚
海景　摩
寶禮　羅
時來運到　吳
勇將軍　蘇
獲快龍　陳
益民　殿
(後備)
金伯爵　米
眞好運　歐
龍駿　陳
七好　蘇

第五班(第三組)一〇三〇公尺
安弟弟　蘇
拔部雄風　羅
喜寶祿　殿
吉慶　歐
雄霸天下　屈
勇進　摩
百勝駿　王
世界至叻　陳
(後備)
必飛　賓
金來　杜
麒麟童　摩
森林之寶　蘇

第五班(第一組)一五七五公尺
良着　鄭
勤中　吳
友誼至上　陳
高就　朱
揚威耀武　鄭
我夾叻　歐
辣椒仔　布
殺皮　施
神話王子　蘇
鎅定世界　杜
(後備)
金多利　殿
富貴花　王
快得利　布
我來也　陳
兩心知　施
飛得　摩
保得　歐
高得　布

第五班(第二組)一五七五公尺
友好　歐
金鈴　張
偉意　陳
巽山　杜
新比利　羅
金發　布
全家富　譚
萊茵河　施
人之音　沈
歡心　摩
(後備)
勝利阜駒　吳
勇俠　蘇
得運馬　摩
首領　布
華陀　施
我更叻　陳
震娜麗莎　摩

第七班(第一組)一四〇〇公尺
確威　鄭
安娜至寶　卡
好兄弟　摩
厚利　羅
樂心　朱
多機會　歐
擲記　譚
吉利客　賓
捷馳　蘇
高齡炭比　米
(後備)
得利　夏
智多星　何
高峰　張
財神到　譚

第五班(第二組)一四〇〇公尺
山茶花　吳
飛來福　陳
鄭村勇士　屈
福源　施
飛獵　張
金石良緣　杜
快活人二世　摩
兒童城　夏
百戰百勝　卡
奪標　譚
(後備)
新龍草　歐
火星皇　賓
自家威　摩

管理級職員工會醞釀工潮
市署強調聖誕期間
不會影響市容衞生

【本報訊】儘管市政事務署管理級職員工會於目前決定在聖誕節期間採取工業行動，以反對署方將小販管理沙展委任爲巡察員，但市政事務署發言人昨日向本報記者強調：高級管工罷工將不會影響市容衞生，清潔工人在管工督導下仍照常在街道上清理垃圾，在聖誕佳節，不會使香港成爲「臭港」。

市政事務署發言人接受記者訪問時稱：管理級職員工會所作出工業行動的決定，市政事務署事前並未獲得通知，同時他們的罷工，對本署環境衞生及市容將不會受到影響，原因是目前罷工的管工皆爲高級管工，罷工期間，屬下的清潔工人由管工直接督導。

記者詢及職工會與當局四度談判，何故仍未達成協議時，發言人解釋：事件的起因，是市政事務署最近有一百五十二個巡察員職位虛懸，市政事務署屬下的高級管工均有權參加甄選審核，在二百一十五名高級管工中，有一百八十五名申請，其中有三十五名由於接近退休年齡關係，故當局不予他們申請。

該等高級管工經過月來的考試和面試，符合當局標準的僅六十四名，但仍有八十八個空缺，爲了增加人手，市政事務署便接受小販管理隊沙展申請該等職位。問題的結癥就在這裏。

職員工會認爲當局不請「自己人」而向外招募，這于情于理均不合。

但另一方面，市政事務署當局則認爲，當局已給予他們申請機會，既然經考核而告落選，當局絕不可能從以落選者塡補該等空缺，而將申請標準降低。

發言人又表示：三個人申請該等職位，而有一人符合標準，錄取率已是很高了。

發言人續稱：目前當局只是准許小販管理隊沙展申請該等職位，還須經過甄別試，同時八十八個空缺也不一定全部由他們塡補。

發言人最後稱：當局希望職工會能與他們接觸，繼續展開談判，不要使事情更加惡化。

又據職員工會副主席江中柱表示：管理級職工與督察都是「打工階級」，工作上唇齒相依，所以這項工業行動相信會獲得他們支持。若當局不及時解決，香港居民可能要掩着鼻子渡聖誕。

稅務局督察醞釀工潮
明開招待會有所宣佈

【本報訊】工作效率頗高的稅務局督察，正在醞釀工潮。在明天的記者招待會上，他們將會宣佈採取態度強硬的工業行動。

港府華員會稅務督察組主席李雙全昨日對新聞界宣稱，該組將於明(星期四)日下午宣佈採取「強硬工業行動之步驟」。

他表示，政府部門自有稅務督察之職級設置以來，在薪給方面一直未予以調整，該組要求政府改善此不合理之薪制。

該組秘書鄭秀彬同時表示，明天的記者招待會中，將報告與政府談判的經過及宣佈採取強硬工業行動之步驟。

至於該組準備採取何種型式之工業行動，鄭秘書謂要留待今晚之小組會議決定，但他強調，時近年關的稅務工作，是否受到影響，將視乎採取何種行動。

麗的武俠劇首映
採用藍寶彩機

麗的電視爲介紹傳拍多時之武俠長篇劇集「浣花洗劍錄」，特於日前假新世界酒店舉行記者招待會，同時播映該片集之精彩片段，會中，麗的電視特別指定選用多部由大昌貿易行總代理之藍寶彩色電視作爲播映之用，以達到最完美的播映效果。

藍寶彩色電視先進科技，領導世界電視製造業，最近推出之藍寶PS一19型，爲全世界第一部配備眞正微型電腦之彩色電視，配合獨有之程式遙控器，可預選365日內用戶所喜愛之任何節目，一經指令，即依時自動開機及關機，年月日時分秒不差，一切操作，全電腦化。此外PS一19並有十九個選台鍵，電子導向選台系統，紅外線電眼自動測光系統，電子石英計時器等先進設備，更可控制其他家庭電器之自動開關時間，提供最現代化之舒適家庭生活。(附圖爲藍寶現場播出的「浣花洗劍錄」。)

被騙電視機商人
請即與警方聯絡

【本報訊】警方昨日呼籲近日曾被一名男子分期付欵方式騙去電視機的電器商前往報案。

前日警方在屯門大興邨拘捕一名三十六歲男子，該男子與四十多宗電視機騙案有關，但警方至今只接獲約三十個投訴，相信大約有十至十二名電器商仍未報案。被騙者請儘快與新界區罪案小組總部聯絡，該總部位於上葵涌警署，電話：一二一一二九四〇七一，內綫四七一。

調查顯示，被捕男子在以往七個月內以分期付欵方式向港九新界的電器商購買四十多部彩色電視機；他先付首期，得到電視機後再以較低價錢轉售給別人。該名男子已被控以「行騙」罪名將於今(星期三)日在荃灣法庭過堂。

大會堂禮品展覽
太平洋行展名表

由即日起至十九日在大會堂低座展覽廳舉行之禮品展覽中，太平洋行展出有芝柏表、雷達表、星辰表三個攤位，芝柏表展出世界最細之石英表，機件直徑祇有十三毫米，全部爲獨創欵式之名貴飾表，每隻港幣貴至九萬元者，星辰表展出世界最薄之石英表，機件祇點九八毫米，每隻四千二百元，雷達表則以其發明之永不磨損錶爲主，薄庄防水，百年常新，均爲聖誕節及新年期間最佳禮品，自用或餽贈，實屬最佳選擇，歡迎參觀。

黃雯綺畫展
十五起舉行

【本報訊】一九五八年英國文化協會曾爲黃雯綺女士舉行過一次個展，當時的作品，仍在寫實的水彩、油畫階段，她早期的老師李秉先生，是當時頗負盛名的水彩畫家。

從事繪畫多年，終於脫出了基本工夫、寫實的束縛，躍進了近代的抽象道路上去，她不但脫離了先師的秉承，且在水彩畫上起了全面性的改革，創出了另一條新的道路，簡化了水彩技巧上的撮要，透過了繪畫上各項原則，把自己內心的境界表達出來。

黃女士個人畫展將於本月十五、十六、十七日展出一連三天，假座香港大會堂高座八樓展覽館，歡迎參觀。

龍子行
總行：香港大道中
九龍：彌敦道134號
分行：干諾道中
聖誕禮品
簇新貨品·源源運到
新型·高貴·精美·實用
餽贈親友·人人喜愛

日晚報聯刊
特別分類廣告
每段二吋二格或四吋一格
每天日晚報
合共收費三十五元連刊七天
如登兩段位，每天日晚報
合共收費七十元連刊十四天
上期收費　不折不扣
此種廣告祇以普通廣告爲限
啟事及書類除外。

冷氣廉讓
戲院或會堂合用大風櫃及冷蓋路有意請電三一六九八五五零陳先生或三一八零二七九七區先生洽。

東安大厦
寫字樓　醫務所
招租
·面對地下鐵站
·600呎起，室內水喉
·管理系統與東英大厦同
·祇餘壹間，欲租從速
通菜街　西洋菜街　交界　太子道
電話：③802038　③698558
生記租務處

·兩個就夠晒數

逃亡極度飢荒 越難民吃死屍

【台灣澎湖島十二日法新社電】一名生還者說：一些坐船逃離越南的難民以吃死屍來維持生命。

王容根週一說：我們中有些人，因爲飢餓與求存，祇好吃那些死了的朋友的屍體。

大部分人顯然極度飢渴，但不願吃他們，這是不人道的。但有些人一定要這樣做，不然他們也會死去。

三十一歲的王容根說，他以前是越南陸軍士兵，他與十名親戚一同逃出越南，但只有四人生還，這四人是他自己、妻子、表親與小姨。

他起初與一百一十八名其他難民坐一艘十八噸重的漁船，在十月十日逃離越南，該船在南中國海沉沒，五十九人溺斃，其餘六十名難民游到附近的一個珊瑚荒島。

在極缺乏食物及水的情況下，生還者在島上逗留了超過四十天才被一艘台灣漁船救起，但在島上候救時已有二十六人因飢餓與疾病死去。

他們一星期前到達高雄南部一港口，旅途後仍生還的三十四人，暫時逗留在此距台北西南超過二百五十公里的島上，一名該島駐軍的將領說：抵達時只有一人仍能走動說話，其他的則太虛弱或在昏迷中。他說：他們立刻接受醫療，現時情況滿意。

苦極甘來．重獲新生 上：三十二歲的越南船長陳恒宫(譯音)與他二十六歲的妻子，星期一在台北西南一百六十五哩的澎湖醫院內，望着他上星期前往台灣途中因營養不足而死去的兒子的照片，不禁悲從中來。陳氏與其他一百一十八名人在十月時逃離西貢，但他的漁船在公海中沉沒，祇有三十四名生還者在一個荒島上被一艘台灣船隻救起，送往澎湖獲收容安置。

下：前一批抵達澎湖安居的越南難民，在中華民國政府妥善的照顧下，過著自由安定的生活。圖中的二位小弟弟和小妹妹穿得好吃得飽，笑臉迎人，來澎湖半年，他們的體重一個增加了三公斤，一個增加了五公斤。

曼谷夜生活對運動員誘惑大 亞運代表團領隊「金睛火眼」

「金睛火眼」，監視血氣方剛的選手是否有參加任何「課外消耗體力」活動的跡象。

曼谷最少有四萬名妓女，佔全城人口百分一左右，對青於年運動員來講具有十分大的誘惑力，這些妓女的營業地方有妓院、酒吧、按摩院和「短叙酒店」。

各國領隊的態度十分不同，由放縱自由到十分懷疑。

中共代表團陣容十分龐大。

但曼谷風化區的引誘色彩，並未使團員於夜間着迷。中共代表團發言人解釋：

「我們的運動員不上夜總會，但他們會想及，他們通常九至十時就寢。」

雖然馬尼剌中部的酒吧，就和曼谷的一樣迷人，但價錢則相宜得多，祇及後者一半。但菲律賓代表團團長稱「至今情況尚佳，九時起就實行「戒嚴」，不准外出。」

他說：「九點起，我就派人巡視，察看他們是否在房。」

馬來西亞代表團的教練，在出發離開吉隆坡前往曼谷前，已警告各人避免索入泰國的夜生活。

但究竟青年運動員對於這種有如修道院生活的禁令有何感想？

沙地阿剌伯代表團的發言人堅持，他們的運動員思想崇高。

他說：「他們不想出去——永遠不會。」

「我因此十分感謝，我們是信任他們。」

事實上，他帶有二卷錄影帶和約三百至四百套體育和專題影片，運動員晚間可以在酒店中欣賞。

與此同時，在平傍的風化區——亞運會眞正精神所在——脫衣舞孃擠滿長廊，溫柔展示她們胴體，與運動會的體操項目當然有少許不同。

爲了清楚知道實際情形，一名記者一晚在平傍風化區進行訪問——成爲第一名在亞運會期間遇到流氓的記者。二個駕駛電單車的匪徒，將他的旅行袋搶走，一起的還有一張泰國地圖，二枝筆和一梳子。（壯丁）

熱愛中國功夫 兩名瑞典少女 抵台找到師公

【台北訊】兩位熱愛中國功夫的瑞典少女林以芬和安琪麗，以三跪九叩大禮，拜見她們的師公——摔角大王常東昇。

他們於上月底抵達台北，住在師父林瑞耀父親林欣柏家裏後，就一心一意想拜見師公，但是她們只知道師公的英文姓CHANG，而不知全名，因此一直不能達成心願。

後來經過國術界人士熱心的查訪，才知道她們的師公是常東昇。

她們用長途電話，將找到師公的消息告訴正在瑞典的林瑞耀。

林瑞耀聽了十分高興，並告訴她們尊師重道是中國文化的精華，還要她們代向師公問好。

日前，她們趕到自由之家，首先就送上一份小禮物——瑞典製的小蠟燭燈，然後在自由之家的草坪上以三跪九叩大禮，拜見師公。

儀式結束後，由常東昇的門下弟子表演拳術，隨後，常東昇自己下場表演太極拳和摔角絕技。

常東昇現年七十二歲，但身手依然矯健，只消三招兩式，就把一名孔武有力的彪形大漢摔倒在地。

她們對於師公的身手，都表示由衷敬佩，她們也希望師公能到瑞典去表演眞正的「中國功夫」，使北歐武術界人士開開眼界。

國術界人士還向她們介紹常東昇當年多次擊敗外邦武師的事蹟，更使她們倍感興奮。

常東昇是河北保定人，七歲時就拜在華北名師張鳳岩和余緒的門下，學習摔角和拳術，他也是天生練武的好材料，年輕時代就成爲河北省摔角翹楚。

他有一次參加蒙古人的摔角大賽，其中有一名對手是蒙古的「巨無霸」庫利，在體形懸殊的情況下，一般人都認爲常東昇絕不是庫利的對手。但是，常東昇卻以智取，終於在一個破綻下，將庫利摔倒。

民國廿二年，第五屆全國運動會在南京舉行，名震華北的摔角名將馬清河、劉九生、湯于河、金勝利、劉逢生等都參加了摔角比賽，常東昇卻以「纏腿」的絕技，橫掃羣雄，得到「武狀元」的美譽。

抗戰期間，常東昇投身軍旅，捍衛祖國，成爲一名軍官。抗戰進入末期，日軍攻打廣西，國軍大捷，俘虜了數千多日軍。日俘中有不少柔道高手，他們竟公然向國軍挑戰，當時在中央軍校桂林分校担任教官的常東昇，聽到消息後，前往應戰，結果日俘中山二段、道正夫三段和昆義熊三段，都相繼敗在常東昇的手下。

勝利復原後，民國卅七年在上海舉行第七屆全國運動會，有三十二省、十二院轄市、九個華僑團體，以及全國軍警，共五十八個單位參加，是有史以來規模最大的全國運動會。常東昇代表陸軍參加摔角賽，得冠軍。政府遷台後，常東昇在中央警官學校及各大專院校任教，傳授摔角，直到最近才退休。林瑞耀是他在東吳大學任教的學生。林以芬和安琪麗已將常東昇當年英勇事蹟記下，準備回到瑞典詳加介紹。

上：兩名瑞典少女林以芬（左）、安琪麗（中），在台北市自由之家草坪上，以三跪九叩大禮，拜見師公常東昇。

下：現年七十二歲的摔角大王常東昇，身手矯健，只消三招兩式，就把一名年輕人摔倒。

各地通訊

英國醫院保養工人罷工 六十六萬人等待施手術

【英國通訊】英國醫院保養工人進行爲期六週的罷工，使苦候進行手術的病人由六十萬再增至六十六萬，成爲自英國實施國家醫療服務以來最長的輪候人數。

代表英國護士的最龐大團體，英國皇家護士學院最近完成一份報告書，就實行已有卅一年的英國國家醫療服務進行診斷，認爲此項制度本身百病叢生。報告書又提出警告，指出此項制度將出現財政、人手，及士氣低落等危機。報告書又指出：由於人力短缺，醫院當局被迫由未受過訓練的職員負責病房，使病人蒙受危險。

英國的國家醫療服務於一九四七年起實施，爲全國人民提供免費醫療服務，此項制度爲英國工黨於第二次世界大戰結束後上台執政的改革措施，並使該黨引以爲傲。但隨着人口增加及通貨膨脹，使這項服務成爲國家的沉重負擔，並且因爲財政困難而無法兼顧新醫療技術的改進，使醫療設備較其他國家最少落後數年。

衛生部長安勞斯在該項報告書中稱，英國護士不足，尤其是受過特別訓練及手術室護士更爲缺之，專爲兒童提供龐大醫療服務的倫敦大奧蒙特街醫院最近拒絕在週末收容急症病人，原因是該院無法招募得所需的受過高等專業訓練的護士。

英國的國家醫療服務僱用員工超過一百萬，爲全國最大的僱主，但此項服務過去數年都是倚賴從業員的敬業意識始能維持，原因是薪酬太過微薄。在十年前，醫院進行罷工是極爲罕見的事，但現時情況已改變。醫療輔助工人，初級醫生，及目前的保養工人依次進行工業行動及其他各種方式要求提高待遇。醫院顧問人員指出：在最近進行的罷工期間，由於監督人員拒絕提供重要的消毒設備，結果導致數名病人死亡。有關的工會否認此項說法，並且堅稱在每間醫院都沒有行動委員會，院方職員祇須向行動委員會提供急症，則該會會派員提供服務。

隨着聖誕節法定假期將來臨，到時手術室關閉將近兩週，因此預料受阻延的情況將更甚。同時，醫院的雜役，廚房工人，及洗衣工人都威脅要進行罷工，要求將每週的最低工資由大約四十二英鎊提高爲六十英鎊。

反對黨的衛生發言人最近抨擊醫療服務工作人員說：「是否我們的道德水平眞的敗壞到如此程度，爲了自己的薪酬要求，而不管別人可能因此進入棺材？」

工黨衛生部長安勞斯在同一辯論中承認，醫院工作中斷已成爲十分普遍的現象，原因多數是由於小問題所致，例如有若干醫院曾經輪班的爭執，或是爲了停泊單車的地點之爭而導致工作停頓。

現時在倫敦的一名初級打字員年薪達二千英鎊，但一名須輪班及時常超時工作的第二年初級護士，年薪竟少於七百英鎊。皇家護士學院一名負責人堅稱：護士的薪酬水平已降至其他職業之下，由於士氣低落，招募新人愈來愈困難。學護士的人數由一九七六年的八萬人跌至去年的七萬五千，但醫院的病人則繼續增加。

魏秋華爲了供樓死悭 朱玲玲應邀參觀禮物展覽

△擁有相當歌迷的本地歌手羅文，近日正受病魔的威脅，因其腦瘤惡化影響，這兩天在家發高燒，高達一百零四度，因此，羅文原本近日飛日本登台的行程，現須押後至下月。

據悉：羅文的腦瘤已存在很久，雖然說是良性的瘤，但往往發作時就痛得羅文死去活來，所以很多人都曾對他規勸，早日施手術把瘤割去，可是，羅文卻遲遲未下決心，爲的是割瘤就要把頭上的頭髮全部剪去，不免有損形像。

但羅文終於改變初衷，他已決定在下月赴日登台時，就順道在彼邦施行割瘤的手術，以便一勞永逸。

△朱玲玲結婚至今已有兩個多月，但現時仍未傳來夢熊有兆，爲此使這位前港姐的夫婿霍震霆，開始有點着急起來。

霍君較早時也曾向人表示過，他最喜歡的就是小孩子。因此，他希望他太太能夠爲他帶來小寶寶，多至可組一隊足球隊都無所謂。

朱玲玲昨日應老友孫泳恩邀請，前往大會堂參觀一個禮物的展覽，但已作爲家娘的港姐，還得雍容華貴，與前打扮判若兩人。

△魏秋華爲了讓雙親住得較爲舒適，打算物色一幢樓宇澄居，現時正在努力的節省，希望能早日把夢想實現。

本來，魏秋華考了個車牌已經有年多，她非常希望自己能擁有一部汽車來代步，但爲了要買樓，她現時卻祇好把這個計劃押後實現了。

許多人都有一種誤解，認爲做藝員的生活享受，一定是豪華非常了。但事實卻不然，魏秋華表示她最近爲要供樓，連衫也沒有多餘的錢去買，從此就可見一斑了。

「喪屍」大搗亂 出動特工對付

圖爲「生人勿近」片中一幕。

史葛蘭歷加是「生人勿近」的男主角之一。他說：「這是一部從沒有過的電影。它應該算是什麼類型的作品呢？它的內容及意境，集災難，恐怖及幻想的大成，會令人看得非常緊張和害怕，很擔心片中的喪屍將人咬食，令到整個世界都變得死寂空洞和恐怖，毫無生氣。在片中，我的遭遇也很不幸，祇被喪屍咬到腿部，沒多久就死去，跟着復活的時候，已變作又一名喪屍了。」

在「生人勿近」這部史葛蘭歷加的新片中，他演的角色叫做羅渣，原是一名特工隊員，負責去消毀「喪屍」。所謂喪屍，其實是一種因缺水而變作行動緩慢，思想呆滯，會食人的人。後來羅渣及另一隊員對該種工作感到難以忍受，而喪屍的數目有增無減，幾乎充滿國內任何角落，比正常的人還多，於是他們就想躲到一個沒有喪屍的地方，結果他們選擇了一個商場的屋頂潛力最高層的房間內作臨時居所，作伴的還有他們的一對農人朋友。

爲了消除商場內的喪屍，以圈定一個安全的範圍可以活動，羅渣等人與喪屍大戰，戰中羅渣被咬傷腿部，在他剛變喪屍的一刻，他的朋友一鎗射中他的頭部，表面上似乎是殺死他，實則上却是免他淪爲白痴般的怪物，史葛說：「這是一部好片。」拍片之外，這位演員也演電視片及舞台劇，近年還做了舞台劇導演。

老導演哥曼西尼 擅刻劃細膩感情

聖誕應是一個充滿愛與溫暖的時光，洲立公司秉承讓觀衆在佳節假期感覺到人性崇高的傳統，每年皆推出一部闔揚情愛的家庭片，如「孤雛血淚」、「小孤兒虎口逃生」、「福星高照小孖寶」、「奮鬥」等，皆大受觀衆歡迎。今年的聖誕獻禮，則是膾炙人口，處處獲得好評，曾撼動天下父母之心，引起無數兒童共鳴，博得熱淚盈眶的親情片經典作，「愛的世界」。

由英國小說改編的「愛的世界」，曾在羅馬連映二十星期，米蘭連映十七星期，日本連映廿二星期，在香港更創下同類片最高紀錄。這次世界性再版發行，已經看過的，可以再次受眞正無私的愛的感動，從未看過的，更可以體驗，一個孩子的純情摯意，令人心中激動，淚下沾襟的力量。

「愛的世界」原名「誤會」，由義大利老牌導演哥曼西尼執導，故事可能發生在任何一個子女多的家庭。雖然，「愛的世界」的家庭，祇有三個成員，嚴父、哥哥與弟弟，但爲了父親愛之深而責之切，卻造成了莫大的誤會和永難補償的憾事。

哥曼西尼曾拍過三十多部片，包括世界兒童名著改編的「小孤女」，擅於細膩的刻劃情緒的輕微變化，在美麗的翡冷翠背景下，他讓人看到，即使是家境富有的兒童，成長的過程，也經過風雨挨打。如果上一代不好好的愛護兒女，他們的良心永遠不會平安。

因爲令人心頭升起一股暖流的「愛的世界」片中，兩個失去母親的兄弟，相依爲命。

馬敏兒有主見 不會隱瞞戀情

馬敏兒是個坦率的女星，她不像一般的影星，否認自己有男友，馬敏兒認爲：有男朋友是一件很正常的事情，並非要是被某某公子追求才算光榮。

拍「亡命嬌娃」時，馬敏兒便承認她有一個很要好的男朋友，他不是什麼公子，祇不過是一個樂隊的琴手，他對馬敏兒很好，馬敏兒也喜歡他，儘管彼此間因工作的關係，經常沒時間見面，不過，他們的感情，一點也沒有受到影響。

馬敏兒說：如果一定要是什麼公子才相戀的人，那麼，不是公子階級的人，豈非便不能追求影視圈的女孩子了？

馬敏兒是個很有主見的女孩子，她對自己有信心，對男朋友也有信心，她認爲，祇要自己肯努力，一定可以在這個圈中，紮紅起來的。

「浣花洗劍錄」開試映招待會

經過多時籌備，受到各方注目之麗視武俠連續劇「浣花洗劍錄」，拍攝工作已告一段落，並定於本月十三日（星期三）起，每逢週三晚上八時至九時播映，爲了使新聞界優先欣賞該劇，全體工作人員昨（十一日）午特假尖沙咀新世界中心酒店舉行試映會，招待新聞界先進。

出席招待會的，除麗的第一台總監麥當雄，「浣」劇監製蕭笙及有關職員外，尚有藝員文雪兒、陳曼娜、關月明、倫志文、梁舜燕、張國榮、戚婉茵、王書麒、黎小田、吳回、諸德誠、梁漢威、許淑嫻、王偉、陳惠敏、韋基舜、孟浪、伍永森、高雄、朱鐵和、金山、蔡水清、陳振華、關偉倫、文千歲、潘世雄、陳楨槐、梁天、江濤、羅石青、陸柱石、小麒麟、鄭君綿等卅餘人。

監製蕭笙表示：「浣花洗劍錄」拍攝期間，曾遭遇過不少困難，即如戲服及道具方面，需要大量重新訂造；而演員方面，若干特殊角色物色困難。而重重打擊亦接踵而來，如在拍攝廠景及外景時，發生了數宗小意外，直接阻碍了劇集的拍攝進度。

幸而工作人員及藝員們發揮高度合作，互相諒解精神，始能在短時工作下，按照原定的進度，及時完成任務，並獲致理想的成績。

在場嘉賓隨即優先欣賞「浣花洗劍錄」主題曲，由于粦作曲，盧國沾作詞，李隆基主唱，並欣賞「浣」劇精彩片段。

兩影片掀起熱潮 歌舞片再時興

他手從得法蘭頓演出，自從「萬世巨星」和「巨星遊美」賣座旺盛之後，沉寂多時的好萊塢又在拍歌舞片了。不過，時代不同了，從到盛行的具有輕歌劇味道，逼緊、高音，來「吭」歌來表演的音樂，已不適合今天在搖滾音樂薰陶下長大的青年觀衆。現在的音響是搖滾，田園、怨調，而且拍過一類歌舞片，不能小兒科，「英國拍了兩部小兒科的搖滾歌舞片就不賣座」，需要動用千萬美元，需要規模大，編排美，「笙歌處處聞」就是在這樣的情形下，拍攝完成的。

像「萬世巨星」一樣，從唱片變成電影的一部「胡椒軍曹寂寞之心樂隊」已拍攝完成，該片經已排定聖誕節在文華、明珠上映。

「披頭士」的「胡椒軍曹寂寞之心樂隊」唱片集在六十年代很暢銷。把該暢銷唱片搬上銀幕的是羅拔史提活，亦即是「巨星」的製片人，羅拔史提活擁有廿九首「披頭士」最佳歌曲版權，他找人編導劇本，他的要求便是最好片中沒有對白，所有的心聲由口中唱出，或者應該說所有的幻想用歌曲唱出，使烏托邦在片中是「心地」，

影視傳奇 陳德華

明星受咗傷，多數冇事嘅！

井莉說有些厭倦 希望拍一部代表作

銀色手記 夏雲

一有空就想到遊埠的井莉，她已想好今年去「避年」的目的地，是日本。

「本來想去德國的，」井莉說，「但公司要開兩部戲給我，請假不能太久，時間來不及了，日本近一些，可以去玩幾天回來。」

問她外借拍片的事，眞的「散胙」麼？

「收了定金，做了頭套，我天天在等通知，等到今天還沒有消息，從談公事至現在，已有一年時間，越等越悶，拍不拍都吧了！」井莉沒好氣的說。

井莉的老公經營傢俬公司，近朱者赤，她也就對室內設計頗有心得，擬一次家，都是親身設計一切陳設，將來不拍戲，有資格做老公的左右手了。

對電影，井莉確也表示有些厭倦。她說：「以前，一接到劇本，興奮得睡不着的！現在，拍的戲部部差不多，眞沒勁哩！」

「你是念念不忘文藝片吧？」

「不一定是文藝片，我是希望拍一部實實在在的好電影，好得作爲從影紀念。文藝片若太老套的，跟一些鬧劇沒有多大差別。」

「聽說你有意思演電視？」

「看機會吧，各方面條件理想，公司又肯放人的話，當作玩票的玩玩，沒什麼關係，簽約就無謂了，想賺錢，還是拍電影好。」

「如今走埠唱歌也容易賺錢呀！」我打趣說。

「你絕不會聽到我會去唱歌的，別說登台唱歌，從進邵氏開始，我都不曾被派過出去隨片登台，如果登台還要唱歌，自問賺不來這樣的錢，老公也不答應。」

不過，說實在的，井莉今天拍戲也不是爲了生活，唱歌賺錢自更不必了。

劉緯民演懦弱角色突出

劉緯民一向給人以「姑爺仔」的形象，這次李兆熊找他演出「變色龍」，眞是給他一個「變」的機會，他也算不負所望，是「變」好了。

不是說角色變好，是他的表現讓觀衆知道，他並非限於祇能演「姑爺仔」的戲路。

「變色龍」對於三個男角的性格，刻劃得相當鮮明，說過劉志榮較有突出，也因有過去他飾演的角色缺乏性格，以致平平無奇，現在劇本幫助了他，才閃出光芒來了。

劇中的劉緯民，是一個性格懦弱，自卑感重，在老豆眼中，是一個沒出息的兒子。實在他很努力向上，但他對自己沒有信心，又得不到做父母的適當的指導，處處想做得好，反而做不好。劉緯民演來很不錯，他的內心抑鬱，他強力想做一個有用的人，他都能表達出來。

在九時至十時這一段時間，麗的長篇劇確足以威脅「歡樂今宵」，特別是這一齣「變色龍」，可以拉走更多觀衆。

亦彈亦讚 悠悠

洪金寶感恩知遇 不肯退訂兼落力

洪金寶接拍金洋公司的「臭頭小子」，嘉禾公司知道後，曾下令叫洪金寶退訂的，但當時片主許强已與三毛簽了合約，三毛當起當紅之際，嘉禾公司聲言補回現金五十萬也不肯取消合約，因許强相信請洪金寶拍了這「臭頭小子」起碼可以爲他賺純利一百萬。

現在果然不負所望，「臭頭小子」因洪金寶的名氣，各地賣埠都以高價搶版權，星馬版權五十萬，台灣版權也是賣斷，他乾收五十五萬，就此兩埠加起來已足夠全片的成本了，許强說幸虧當日不貪五十萬，否則便少賺許多了。

原來洪金寶拍「肥龍過江」後，嘉禾立即與他簽了基本合約，一年祇能爲外間拍一部片，也是要自己投資的，替嘉禾拍則每部五十萬以上，洪金寶除了賺錢份上，也與嘉禾一向賓主情洽，所以便簽了這硬約，簽約之後嘉禾便不想三毛拍這「臭頭小子」。然而說項之下洪金寶仍是要拍，他說因爲許强是在他的「肥龍過江」與「老虎田鷄」公映之前，便以高價找他的，這是有知遇之恩，不能以等閒製片家視之，所以這部「臭頭小子」，他拍得很樂意，且亦是他在外面公司拍的最後一部影片了。

圖爲洪金寶在「臭頭小子」中演出的一幕。

娛樂圈

今日電視節目

麗的第一台

- 2.05 粵語長片「難爲了嬌妻」謝炳文，丁瑩主演
- 4.00 下午茶（婦女節目）
- 4.30 夕子姑娘
- 5.20 鐵甲萬能俠
- 5.50 蜘蛛俠
- 6.13 節目介紹
- 6.15 今晚新聞
- 6.30 鬼屋趣談
- 7.00 特警雙雄
- 8.00 浣花洗劍錄
- 9.00 麗的劇場：變色龍
- 10.00 新聞及天氣報導
- 10.25 觀點與角度
- 10.30 大家姐
- 11.30 AKJ
- 12.00 三船敏郎劇場

（明日節目）

- 7.00 早晨新聞節目
- 9.00 節目介紹
- 9.03 下午茶
- 9.30 粵語長片「豪華世界」張活游主演
- 11.00 女偵探
- 11.57 節目介紹
- 12.00 午間新聞
- 12.15 家庭與小田
- 1.10 電光再造人
- 1.35 野生動物奇觀

麗的第二台

- 2.00 教育電視
- 5.00 兒童節目
- 5.55 百變英雄卡通
- 6.20 生活的旋律
- 6.45 新聞及天氣報導
- 7.15 一家八口
- 7.45 週三名片「鐵血將軍巴頓」佐治史葛主演
- 11.00 新聞報導
- 11.15 難兄難弟
- 12.15 午夜電影「貓兒斗春」彼得奧圖主演

無綫翡翠台

- 2.10 江湖小子
- 3.00 粵語長片「九九九神秘雙屍案」余麗珍主演
- 4.35 仙巴歷險記
- 5.00 太空保衛隊
- 5.30 生死存亡
- 6.00 「警犬阿卡」
- 6.30 新聞及天氣報導
- 7.00 觀點與角度
- 7.05 翡翠劇場「奮鬥」
- 8.00 「香港地」
- 8.30 「師姐出馬」
- 9.00 「歡樂今宵」
- 10.30 新聞簡報
- 10.35 電影精選「家有賢妻」李琳琳主演
- 12.35 英語長片「血腥人魔」柏加狄主演
- 2.05 國語長片「夕陽無限好」王莫愁主演

（明日節目）

- 8.00 粵語長片「裴嬌郎更嬌」任劍輝主演
- 9.30 粵語長片「俊俠妖姬」梁小梨主演
- 11.00 時光隧道
- 12.00 無敵鐵探長
- 12.55 午間新聞
- 1.10 龍虎豹

無綫明珠台

- 4.00 小白鯨卡通
- 4.25 卡通片
- 4.40 快樂旅程
- 5.10 小小世界
- 5.35 新聞簡報
- 5.40 科學晨窗
- 6.10 三個甜心
- 6.35 「歡樂青春」片集
- 7.00 新聞及天氣報導
- 7.30 大國手
- 8.30 英國足球大賽
- 9.30 明珠九點半：西塞奇女子
- 11.00 最後新聞報導
- 11.05 生物奇珍
- 12.00 我的老頭子
- 12.30 英語片集
- 1.20 小鎮仁心

紅葉金棺

諸葛青雲著　杜文圖

二：六詔尋棺

這幾句話兒，聽得夏侯平俊臉通紅，白瑜看他一眼，揚眉說道：

「大哥請想，偈語所示極明，我姊姊怎會遭劫夭折，她定然逢凶化吉，遇難呈祥，你還嘆的甚麼氣呢？」

說至此處，他倒深深嘆了一口氣兒。

夏侯平目閃奇光，「咦」了一聲說道：

「瑜弟，你叫我不必嘆氣，怎麼自己倒……」

白瑜不等他往下問，便神色悽然地接口說道：

「我怎麼不嘆氣呢？雖所願得諧，靈丹在手，但師祖卻仙容已渺，孺慕難通……」

夏侯平道：

「假如紅葉師祖的仙靈不嫌唐突，我倒覺得她老人家有點偏心薄情……」

白瑜聽得面現驚容地，接口向夏侯平問道：

「大哥，你是為何事，竟批評我紅葉師祖？」

夏侯平搖頭道：

「不是批評，我是就事論事，這錦匣，是否留賜給你姊姊？……」

白瑜領首道：

「當然，這有甚麼不對？」

夏侯平道：

「瑜弟不也生長『峨眉』，視『紅葉師祖』為尊親長輩麼？為何她老人家無論在遺寶或遺偈之中，對你竟毫無……」

白瑜不等夏侯平再往下說，業已全知其意，搖手接道：

「一來匣中之物，均是『紅葉門』中的傳宗之寶，自然應該全數賜留給我姊姊這唯一『紅葉傳人』，二來我遠在天山，紅葉師祖怎知我突來峨眉參謁？她老人家祇是在成道坐化前，用『先天易理』，為我姊姊略卜氣數，才留下那四句偈語，如今，我有『紅葉回天丸』可服，業已沐恩太甚，那裡還敢有怨懣之念。」

夏侯平道：

「既然如此，瑜弟趕緊服食『紅葉回天丸』吧，等你彌補先天缺陷以後，我們要設法找尋你姊姊的吉凶下落，並援救龍騰空老人家和尉遲剛兄等，脫離魔掌！」

白瑜道：

「好，祇是又要辛苦大哥你了……」

夏侯平方投過一瞥詫問目光，白瑜已又加說明道：

「服食『紅葉回天丸』後，我必須熬受一對週時的無邊痛苦，才可大益真元，脫胎換骨！」

夏侯平道：

「瑜弟放心，我會寸步不離地，在你身邊，照拂安慰！」

魔眼

馬天尼

十三：眾人輸錢

進入馬場後，史艷生馬小仙緊隨馬康身邊，寸步不離，一同到馬圈看馬，他用魔眼一看，知道這一場要爆大冷，一匹賠率九十九倍的冷馬跑出來。

心想，這是賺錢的大好機會，怎能失之交臂，但有兩女在旁，怎可以下注呢？

那冷馬雷神：是一匹新插班馬，毛色特殊，鮮人注意，史艷生小心注意他的行動，笑問道：「馬先生今次下注甚麼馬？」

馬康心想，非累他們輸一筆大錢，不易擺脫，說道：「我對馬是門外漢，但今次卻有一匹心水馬，所謂心水，是我自己高興，不是說那匹馬必贏，你們切不可跟風。」馬小仙問甚麼馬？

馬康答道：「是八號的小英雄。」

史艷生道：「我替你下注。」

馬康笑道：「怎敢煩勞。」

史艷生笑道：「這次進馬場，希望借馬先生洪福，買中一兩匹馬，不是在於金錢，祇是博一啖笑，馬先生買一萬，我祇買一百，就是輸了，也不重要。」

馬康道：「我下注五千，你和馬小姐都不必下注，中了，我每人分二百票，即是一千元，輸了是我的。」

兩女都笑，馬康把五千元給史艷生，還道：「賭錢輸多贏少，尤其是賽馬，下注人輸了九九，贏面祇得一成，切不可告知崔先生、韓先生、歐陽先生、司徒先生，免累他們輸錢。」

史艷生去了，馬康對馬小仙道：「我往洗手間，馬小姐在這裡等候我，切不可離去，馬場大，找尋不易。」

他進入洗手間，卻在另一邊通道，跑往下一層樓下注處，買了二千張雷神獨贏票。

這時，史艷生已把消息告知韓天定各人，各人都下大注，他們以為馬康識馬，必能賺錢，一會，開跑了，雷神果然爆了大冷，小英雄卻跑第四，各人輸得焦頭爛額，雷神的獨贏票，每票派五百三十幾元，馬康卻賺了一百萬有多，他又用巧妙的方法，領取獎金，神不知，鬼不覺。

馬康必要各人輸得心服，第二場，選了一匹大冷馬，給各人下注，各人要翻本，結果又輸得焦頭爛額。

這時，馬康已有錢，不輕易下注，非爆大冷，從不出手，一方面濕濕碎的錢，不願再賺，另一方面，卻要保持秘密。

晚唱

夏濟月

稅務官如果按章工作，一定先獲「勝利」

政府機構之中下級職員，一係就唔爆火，爆開就大家嘈，郵政工人引發按章工作行動後，似乎收得，於是其他政府機構之工作人員跟住來，有醫務處轄下的護理員及配藥員，又有市政局之管理級事務人員，現在稅務局之稅務督察亦爆埋一份。

以上，咁多種官員，究竟邊個「過得成功」呢？

據合理之估計，則係稅務督察，一定首先馬到功成，可以預卜。

何以見得？因為稅務官係香港之頂正「集水局」，伸手出去，搲市民荷包之官也，佢地話嬲親，要按章工作，豈不是影響集水工作，香港政府現在搵銀第一，如果集水官話嬲，放慢手腳，則「水流」慢啦，許多納稅人，收唔到「催命符」，可以鬆番啖氣，甚至過年之前，都唔見推突啲，幾好？

記得郵政工人按章工作時，稅務局之掛號信，照常寄發，唔係經由正常工作程序，而係由冇按章工作之高級職員親自担任，勞動到高官之貴手親自去做，就係因為稅局之集水工作不容延誤也。

現在稅務督察，話明明年馬，一定要用按章工作，接到政府理佢地為止，政府就有乜法子唔理，一定唔掂搞到掂，不能檯面交易，亦要由檯底交易，務求掂甕，使集水工作無阻。

作為市民之香港人，覺得錢係好難過花燈，打工家工之人員，竟然齊齊撰臂而起，把千萬矛頭，對住政府車捐。

事實上係有許多事，使打政府工之人不平，一年到晚，睇住人家撈其他行業者，洩糧在望，有些公司，已經開始計算花紅，又洩糧又花紅，唔知幾和味，但係打政府工，則有呢枝歌唱，又睇吓，做大官之人，加薪之數目，零頭多過佢地整數，不由得就苦上心頭，憤怨既深，一朝爆發，自然難免。

現在，整個香港之政府機構，都好似唔掂，但政府之本年度盈餘，仍頗有可觀，因此，更加會小官們條氣唔順！

如何去順番工作人員之氣，看來已經無可再拖，一定要有個好辦法，使大家心服，否則扶得東來西又倒，邊個有力就邊個掂先，實唔通也。

三個摩登女性

筱碧山

三三：略帶酒意要兜風

「女追男，隔層紗」，三姨太看中替工司機阿堂，兩人相隔的一層紗帷，祇消三姨太稍施挑逗，醒目之阿堂自會會意領悟。在接送三姨太往返市區車廂裡，互談態度也逐漸隨便，阿堂說出他的身世概況——

阿堂自稱是在上海出生的，父親亦算是書香世家的子弟，在香港某間著名英文書院攻讀外文，學成去了上海謀生，在那裡開辦了一間私塾式的英文補習學校，由於採用粵語講授英文，頗符旅滬粵人的子弟胃納，所以學校雖然係「迷你型」，僅租賃一幢弄堂石庫門舊樓作校舍，但芸芸弟子不嫌地狹簡陋，學額倒一向都是「爆棚」，阿堂在學校環境裡長大，耳濡目染，自然略識英文，有點書卷氣。到了上海「八一三」戰爭爆發，那私塾式學校恰在火線地區內，即被砲火摧毀精光，是以阿堂隨父南下港島居住，老父終在此地壽終正寢，阿堂年屆弱冠，就自力更生，在這個人浮於事的社會裡自己又無甚麼資歷與學問，惟有暫以司機為過渡性職業。

說到私人的近況，阿堂自承沒有本事結交女朋友，道地王老五一名，現今行年二十有五了，祇想積蓄一筆資金，那就可以開設一間小型汽車行，買賣二手車，總比打份牛工好得多，在這樣情況下，那裡還有力量去學人追求女仔呢？

三姨太經過幾次與阿堂交談，覺得此子倒塑老實，而且潔身自愛，不是亂攪女人個一類人馬，故此漸起好感，不過彼此身份懸殊，在言行中，雖略帶挑逗性，惟還是保持相當份量矜持態度。

盡管如此，兩人本是「隔重山」的關係，經數度交談，已漸漸變成「隔層紗」的狀態了，而且衝破這層「紗」的伏機，已接近一衝即破的階段哩。

終在某一個晚上，三姨太獨個兒前往石塘嘴赴宴，宴罷打道回府，已近子夜時分，當時由阿堂駕着那輛美國大房車接送三姨太回家，自不待言。

可能三姨太在酒宴中已幾杯黃湯落肚，略帶幾分醉意地坐在駕駛座旁，與阿堂並肩排排坐，狀態有些失儀地挨在阿堂臂膀上，無娟地說道：「阿堂，我週身發滾似的，你載我去兜吓風吧。」

胭脂井

南宮搏

美艷的事

江總拉起她那水濕的袖子，再在她的小臂上一吻，再說：「清而秀，美而媚——藐姑射之山，有神人……肌若冰雪……」

「啊，雙手如此，雙臂如此，哦，雙足——沒在水中，有如明玉……」他的聲音似夢寐，但他的手卻在牽引她，小公主被牽引中走出水，上階。

江總忽然俯下身去，在她的小腿上一吻——和着水珠而吻，小公主有些驚，但是，她又抬起一腿，讓他吻——那是因為她抬起一點，於是，江總幾乎是全身伏在地面上。江總捧住了她的足背，吻了她的腳，她的足背，吻她足趾。

小公主的身體起了悸動，她再也站不穩，蹲下來，坐倒，此時，江總的吻移到她的小腿肚，她「嘩！」她粗重地發出了喘息聲，她的雙手，茫茫地去捧了他的頭——那是一個老年人的頭，但是，她渾然不覺，她忘了自己和江總之間的年齡距離，江總是她祖父輩的人了，但在此時，她以為這是平等的。

他的頭被捧住，仰起，和她鮮嫩及水濕的面孔相對。他吻着了小公主鮮嫩的面頰，嫣紅的嘴唇。

在自我的幻想中，她以為自己和張麗華等人同樣的，可以承接一切的，但是，事實卻不是的，她在被吻時，全身如沸，而且也軟癱了！

她軟癱在江總的懷中，自然而然地，沒有說甚麼話，但是，她中心卻充滿了喜悅，好像有一班樂工，藏在她的心房中演奏着。

那是輕快的音樂，那似是仙樂，飄飄渺渺地……

仙樂飄飄的場面，在宮苑冷僻的一角發生的，過去了，江總，從右邊門出去，他有些疚心，今天的事若被皇帝和太后得知了，自己祇怕不能了！

不過，他又想着那漫妙的時間，他已老去，但是，老去的生命在這園中卻似枯樹生枝，萎謝了的花再開！那是奇蹟啊！如此而死，死又何妨！

於是，他獨自出神而笑了。於是，他淺唱一着，把可能有的危險拋開，取過一大卷文件和圖則來看，那是皇帝親自指示要在苑中建造三座高樓，名稱也已初定，稱為閣，中間一閣擬定了臨春這個名字。

江總是不理會建築一類事的，但是，施文慶奉了命交給他，命他參加意見，他就不能不看了。

宮苑中建造三座閣，自然是壯偉的，江南的財富，也足以支持這工程，但他又猶豫着，這和傳統觀念是矛盾的。傳統，以為這是奢侈！（一〇）

小說

情蠱

浣花生

四七：難於抉擇

朱伯知形勢危險，正着臉道：「永華，財產是我的，在目前，你不能過問。」

朱太太也說道：「結婚還結婚，財產還財產，不能為了結婚，便要控制家財，我和你爸爸一天存在，財產不能給你，你要錢使用的時候，我們能給你的，你在公司常經理，每月有不薄的薪酬，組織一個小家庭，是足够的，在目前，你不該過問財產。」

朱文冷眼旁觀，知道永華突然要控制財產，必是受了蕭遙的教唆，說道：「大哥，蕭遙要和你結婚，條件是控制你的財產，是不是？」

永華一派堅決的神氣，答道：「不是控制，但要知我有多少財產，然後結婚，這是應該的，她不能嫁一個窮人，她說，沒錢，便沒了情愛。」

朱伯朱太太氣得跳起來，朱太太亢聲道：「華，她既有這樣的表示，便不該和她結婚，你對她說，你不是有錢人，銀行存款，祇有三五七千，她要嫁錢，由她選擇有錢人好了。」

永華很憤慨的望着朱太太，尖聲道：「我沒了她，便要死，你忍心我就此死去。」

朱太太愕然，說到死，朱太太便不能再說甚麼了，朱伯恨道：「我自己有多少財產，也沒有統計，大概公司方面的股本，約有五十萬，連這一間樓子在內，不滿一百萬，這便是我們所有，將來能給你的，祇有這一點點。」

朱文怕朱伯受他的威脅，說道：「大哥，這筆錢，有一半是我的。」

永華臉色一陣變，不再說話，站起來，匆匆便跑了，朱太太急起來，大叫永華，朱文道：「甚麼都是蕭遙教他的，蕭遙在美國，任性放縱，高興狂歡，她真個要嫁大哥，大哥必定要服從她，但她揮霍，這個家，不易再保全了。」

朱伯朱太太都呆住了，朱文又道：「大哥一定再來，這一次，必在爸爸媽媽面前，表演自殺，這不是他本願，而是精神給蕭遙控制，蕭遙要他怎樣，他便怎樣。」

朱太太咗的大哭起來，財產和兒子，她難於抉擇，朱伯道：「事情或許不會這樣嚴重，不必過分憂慮，我們還要靜觀其變。」

海茫茫

黃思騁

五十四：提出條件

「媽，你也不替我想一想，一個女人嫁了像這種不會賺大錢的男人，不是要跟他苦一輩子嗎？」

「你當初為甚麼不聽我的勸呢？我們都說你有一天會後悔，可是你一定要嫁他。」

「我現在後悔還來得及，再過幾年就來不及了。」

奚太太嘆息一陣，接着又說道：「我發覺他這次的態度有點不平常，完全不像過去的他，連說話都有點不同了。」

「他已是見過世面的人了，他在南美洲還有個女人等他回去呢！」

「這是他親口告訴你的嗎？」

「要不然他怎麼會染上花柳。」

「他為甚麼要把這種事告訴你，不是自討麻煩嗎？」

「算他有良心，不告訴我才糟呢！」

門鈴響起來，奚太太說：「或者是他回來了。」

門打開時，韋家昶走進來，樣子有點委瑣，好像犯了過錯的孩子似的。奚雲婷望了他一眼，也沒有理睬他。

韋家昶在一邊坐下來，揉揉手說：「我這次回來，看起來倒像外人似的。」

「有甚麼地方怠慢你呢？」奚雲婷說。

「怠慢是沒有。」

「既然沒有，你還嫌甚麼？」

「我也不嫌甚麼，我又沒有帶大把錢回來。」

「誰也不會在乎你那幾個錢，繳一半的房租還不够呢！」

「我知道你現在嫌我窮啦！」

「我可沒有嫌你窮，你別冤枉人。」

「當初我和公司簽約之前，我也曾經考慮過，這三年的期間老婆會不會變心，結果你向我保證不會，我就放心簽下字，照現在看來，又有甚麼保證呢！」

「一個月六百塊錢，住在一間不到八十呎的房裡，替你守家，養女兒，將來老了又是個甚麼結果呢！」

「你不是自願的嗎？」

「我可不是自願的。」

「不自願何以要答應和我結婚？」

「因為肚子裡有了芸芸。」

「有了芸芸也還可以找黑市醫生呀！」

「我要性命，我怕死。」

「你明知不會死的。」（一三六）

神秘怪客

高華

七三：大聯合

雷鳴道：「我想改名為北聯公司，然後逐步吸收人手，加添資本，增加實力，最大目標，係控制賭博事業，有一句說話，兩位必須老實答我，由我話事之權，必須尊重，否則我不能放手去擴展。」

肥佬松道：「當然，我地絕對服從指揮。」

雷鳴道：「你地將重要手足之待遇，列份表來，俾我睇吓，如果待遇尚未合理，必要加以改善，做大組合地三個人好收入，其他手足冇乜聲氣，則組織決難興旺。」

北聯公司成立後，肥佬松與小武森將各伙記之待遇列一張表交到來，雷鳴認為薪水太低，於是一一加為雙倍，各人無不皆大歡喜。

雷鳴此時覺得人手唔够，首先徵求何人超與咱牙卿到北聯公司任職，將七寶門撥入北威堂，願俾個主任佢做，兼任公司受薪董事，何人超本來要考慮，咱牙卿則力主佢參加北聯公司，乾手淨脚。

原來七寶門之經濟，近來十分惡劣，有部份手足已經跳槽，所以咱牙卿力主何人超入北聯，結果何人超聽老婆話，解散七寶門，將幾個得力助手，帶到北聯公司安置，一個叫高佬賢，一個盲武，另一個叫做鐵拐李，盲就計算深沉，其餘兩人則幾打得，而且待遇好，但結果追隨何人超者，不過十個人。

北聯公司開檔之前，雷鳴覺得應該通知霍五哥一聲，想聘佢做顧問，去到五福堂，祇見唐十一與許均，問道：「五哥多日未見，所以過來探吓佢，因為我準備開間外圍公司，不偏重做大檔，想同五哥商量耳。」

唐十一道：「五哥知道你鴻才大略，收集人才，組成北聯公司，十分高興，本來想同你傾吓，但係突然接到一封電報，立即起程，臨行祇係吩咐落我地，如果雷兄弟人手唔够，則我地隨時要幫手。」

雷鳴道：「多謝十一哥，現時真係無經驗及人才不足，請多多指教。」

唐十一道：「做外圍狗，我自己

刀開明月環

東方玉

一：黃河底臥虎藏龍

梅紅衫子姑娘仰望了一回蛾眉新月，口中輕輕嗯了一聲，目光又有意無意的朝程明山隱身的花叢投來，低低的說道：「夜色已深，可以回去了。」

程明山又看到了她明亮得像星星的目光，心頭不由驀地一跳，暗道：「莫非她已經看破自己的行藏了？這話似是對自己說的！」

因為如果她光是說：「夜色已深，可以回去了，」那是她在和她自己說話，但她目光先投過來，再說這話，豈非在暗示自己可以走了？

梅紅衫子姑娘話聲一落，就輕盈的轉過身去，苗條人影，踏着朦朧月色，朝西首一角小樓行去。

，是對自己的話，想來豈不可笑？

現在梅紅衫子姑娘的苗條人影早已不見，他已經察看清楚這花園之中，確實沒有巡夜的莊丁和設置的暗樁，也就立即縱身掠起，朝兩個小鬟走去的方向撲去。

他雖然縱身掠起，但還是耳目並用，飛掠得十分小心，從池塘邊小徑，穿過一條兩邊花圃的曲折空廊，前面已是一座高聳的樓宇，樓上一排紗窗，窗簾低垂，隱隱從縫隙透出一絲燈光！在黑暗之中，這一絲燈光，就可以使老遠的人都能看得到。

程明山心中一動，暗道：「那兩個小鬟就是從這條路行來的，這一帶祇有這座樓宇還有燈光，莫非就是她們口中老神仙住的地方了？九里堡光是這座花園佔地就有如此之廣，要想一下就找到林秀宜住處，祇怕是很不容易的事了，不如就上去瞧瞧這樓宇中住的老神仙也好。」

心念這一動，就悄悄掩到樓宇左側，樓下兩扇木門敞開着，遠望過去，裡面屋宇很深，似乎也有燈光，但卻不聞一絲人聲，

入廊檻，隱身柱後，再朝四週略一打量，依然毫無動靜！

這就摒息飄近窗下，就着窗簾一條空隙，往裡瞧去。

那是一間佈置精雅而寬敞的房間，因為這一條窗簾的空隙正在中間，可以使他看到這間房中的中間部份。

中間是一張紫檀雕花臥榻，榻上直挺挺躺臥着一個人，這人身上蓋了一條薄被，整個頭臉都用白布包了起來，連眼睛，口鼻都給包紮住了，使人看了不禁頓生怖意！

榻旁一張太師椅上，端坐着一個身穿一襲短僅及膝黃布道裝的老道人，一頭如銀白髮，簪着一支白玉如意，一部白鬚垂到胸口，臉色白中透紅，狀如嬰兒，正在閉目養神。

程明山心中暗道：「這老道大概就是兩個小鬟說的老神仙了？祇不知躺在木榻上，頭臉包紮白布的人是誰？」

心中想着，不覺朝榻上那人多看了一眼。這一眼，他看到了躺臥那人露在薄被外面的

京都‧麗聲　新華‧東方‧新聲　翡翠‧荷李活‧亞洲‧蘭宮‧黃金　娛樂‧寶聲‧明月‧民樂　金門‧樂聲　皇后‧皇都‧嘉禾　利舞台‧倫敦‧影都‧國都　文華‧明珠

越映越旺　今天五場獻映　請即訂座‧預售三天　白粉雙雄　最新電影故事　兒童不宜　粵語對白　領銜主演　梁小玲‧王偉‧余綺霞‧鄧光榮

未看速看　艷情巨片　山水秀明　兒童不宜　聖院春心　8米厘的題材！大銀幕的製作！　新東方下期獻映　死亡軌跡　新華午夜場　明天五場獻映　茄哩啡

今天盛大獻映　請早攝飛　翡翠荷李活加午夜場　揭露社會大問題！　撈過界　泗水幫犯案震港九

即日五場獻映　請早攝飛　一心為斷窮根路　挺而走險撈世界　撈過界　專爆大鑊　鑊鑊新鮮

越映越旺　今天五場獻映　白粉雙雄　兒童不宜‧粵語對白　領銜主演　梁小玲‧王偉‧余綺霞‧鄧光榮

最後今天五場　袁小田新功夫喜劇　醉貓師傅　嘉禾午夜場　明天獻映　茄哩啡

最後五場　不宜兒童　綠頭巾　明天巴比龍　國都‧影都今天五場　賈思樂　恬妞　永恒的愛

今天兩院映五場　不期盛大獻映　筆歌處處　魔嬰

總統‧華盛頓‧金冠‧豪華‧新大華‧華聲　龍華‧恒星‧油麻地‧福星　麗華‧英華‧寶石‧觀塘　金明‧大華　海運‧百樂　紐約‧凱聲　新都‧快樂

最後今天　明天獻映　衝破重圍　後天全球　六壯士續集　金冠今明最後　軍妓血淚史

今天盛大獻映　瑪莉蓮‧亞華伊雅珊　毛　繼「茉莉花與薔薇」大膽作

今天五場　粵語對白　白粉雙雄　金牌殺手拚死護其主　患難兄弟斷腿救手足

最後今天　未看速看　醉貓師傅　明天獻映　茄哩啡

今天五場　火海敢死兵團　醉貓師傅（粵語對白）　明天放映　茄哩啡

第廿一天　魔鬼一號大行動　氣勢如虹　好評如潮

五場映第二週　超感身歷綜藝體　大空堡壘　卡拉狄加

最後今天五場　白粉雙雄　性愛集中營

韓國之旅　金利旅業有限公司主辦　$1,950　剩餘名額無多‧報名從速　九龍尖沙咀金巴利道60號地庫　電話：3—660266—3—683229

海洋酒店　尖沙咀　純粹租房　漆咸道33—35號二樓赫德道口友聯銀行樓上　電話：3-669859　時租：23、28、48元租2小時送1小時

帝皇小築　尖沙咀　純粹租房　金巴利道54—56號地庫近天文台道口　電話：3-660608　時租：28元　過夜42元

中聯　提防假冒　搬運公司　代理地產樓宇買賣　5-635157　5-627922　3-632345　3-333532

商業

子女三兩，衣食充足，有適當教育，子女五六，唯有食粥，多子未必係多福。

恤苦憐貧　給他們幫助　廣告

徵女友　徵求　膠袋廠請　聘請　勝豐園　租售　一流影片

工商晚報　分類廣告　錢數廣　效力大　收費廉　每段大字四個，小字三十四個，每天三元（日晚聯刊，每天四元）。以四段為限（聯刊不在此限）　不折不扣

香港一週

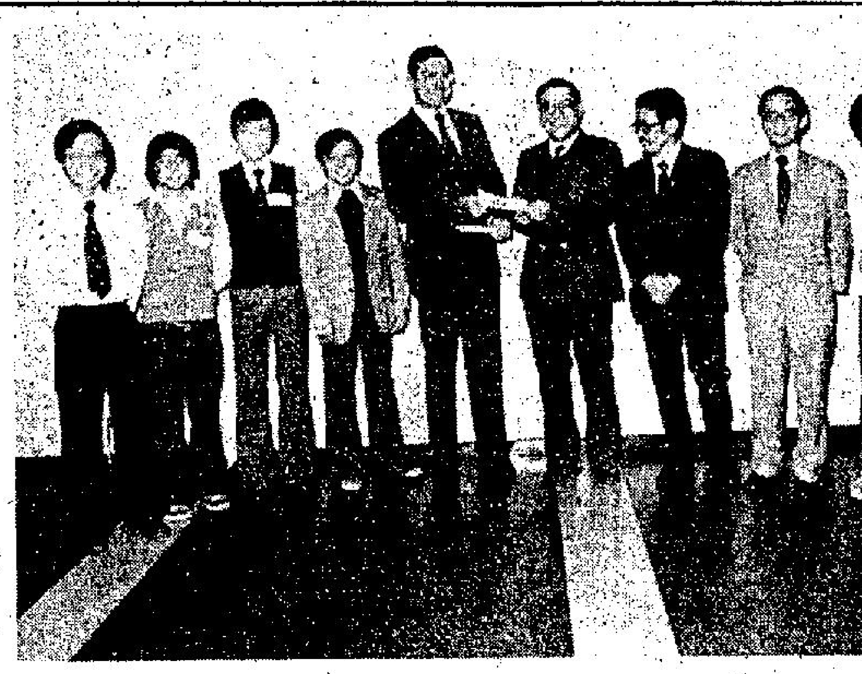

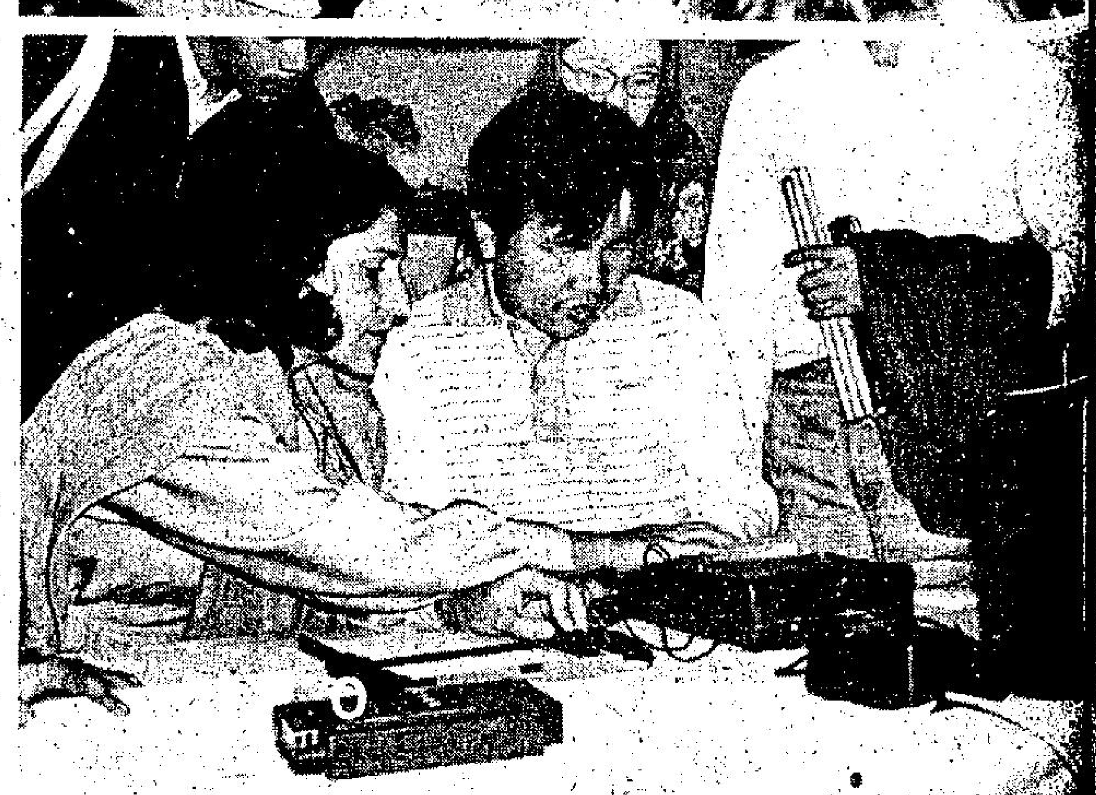

㈠圖為第五屆世界失明人士福利參事會亞洲會議開會情形。

㈡圖為美國專家安妮・利亞教導一盲人使用觸覺讀書機。

㈢香港電燈公司鴨脷洲發電廠高級化學師姚世民，最近在英完成為期六星期之特別訓練課程，該課程是由港燈與英國中央發電研究會一同策劃。圖為：姚君在鴨脷洲發電廠實驗室內工作時攝。

㈣國際電腦（香港）有限公司獎學金頒贈儀式：（由左至右）黃雅各同學，伍國權同學，陳彥源同學，電子計算系副講師江蘇先生；國際電腦（香港）有限公司執行董事莊威薩先生；中文大學電子系教授樂秀章博士，工商管理學院高級講師傅元國博士；電子系講師賓樹能先生；陳伯權同學，冼德華同學，黃宏泰同學。

㈤服務中電四十七年，吳彬榮休獲贈金章。

㈥維多利亞工業學校陸運會，伍旋操理事長頒發「社際總冠軍獎」。

㈦港督夫人於十二日參觀位於葵涌的香港美羅針織廠有限公司。圖為港督夫人與該廠一名僱員交談，旁立者為該廠副總經理林章啟文。

㈧由旅遊協會及名店街聯合主辦的「中國民族舞」。

晨操快訊

迷妙走勢勁銳　鷹揚續有好感

十二月十三日、星期三、快活谷

今早為驟零落，有齊程馬多作例課三腳跳性質，氣氛頗爲平淡。吳廐馬來來來，亦見用邱炳安過橋。

△鄭廐新馬鷹揚，昨早快試三段後，今早再迎獨試課半里，全程在韁催下完成，並不如拍跳時搶眼，看來是奮鬥心不弱之馬，今賽對手強，要贏恐非易事，但關進連贏配搭則不難，有留意價值。

△驍騰甘保頓，來來邱炳安，並轡漫跳半里，兩駒均扣緊，火氣稍冒，從神態評價，驍騰則差多少，疏操的來來反而更出色，今番同場角逐，驍騰熱而來來冷，有分頭的一駒，反有重視價值。

△特別快由助手策，倒圈慢跳一匝，走來步伐輕快，未費半力，目前狀態，仍有勝馬時水準，今番爭千八公尺，正合其性能，但場地如乾快，則成就止於一位而已，以贏爲宜。

△龍城飛將由黃潤生策，三腳漫跳一圈，全程按緊，仍然搶口而去，火氣甚盛。此駒晨課中一向甚標，今番有此印象頗爲特別，週末爭理想路程，算得是一路奇兵。

△例驟馬中，表現最出色者首推迷妙，今早由馬彼得試三段，直路衝刺，勁度十足，態跑意見進步。上回遂請賽無故樂權，無非留待馬彼得執韁耳，在第二班定難留住，一出即可捧場。

△交擊歐陽紹文，金會長鄧添，同試六化郎，前駒貼欄，步順力足，亦有火氣。金會長按轡跟隨，亦見上力，此雙賓廐馬，看來有操好始上陣之意，一出即要留意。

張基

冷心得馬

銀王子韌力足　今次路合必拼

半島金禧盃報名馬相當擁擠，磅位公佈出人意料之外，銀王子祇負一二三磅，毫無疑問，佔到絕對優勢，值得另眼相看。

銀王子跑千八公尺十分適合腳法，同程有僅敗於百味紀錄可稽，後勁堅強，當日如非前段不放，留得太後遲來一步失敗，否則早已打開本季勝利之門，上賽參戰二千公尺，臨場捧成次熱門，全程走勢一無可取，從過往演出觀察，銀王子反覆無常，時好時劣，大概馬性使然也，最近由姚本輝主持操練，勇態復起，備戰過程相當充足，媲美敗於百味一役水準，配姚本輝出策再減七磅，佔盡優勢，今回應有機會取勝。

銀王子困在實力較弱一組錦標賽事，具有壓倒優勢出現，到時會否成大熱門，殊難武斷。不過，近期賽馬，頗多臨時成熱門之馬出現，反而早期估計熱門馬匹卻有超賠率派彩出現，所以銀王子現時準備充足，勇態畢呈，稍下決心出擊，可期捧盃，紅牌生捧盃今時今日賽馬，已屬司空見慣，練馬師亦明白到紅牌生號召力有限，贏馬有賠率，故此樂於以紅牌生搏殺，週末銀王子上陣，如非被捧成一面倒出現，否則可以作主力投注，半島金禧盃上佳捧場之選，特此介紹捧場。

馬士論馬

凡宜有意添食　高勝敲勝利門

第三班週末分三組舉行，短途有一組九七五公尺，中距離一六五〇公尺分兩組舉行。

短途賽希臘神駒會成爲重心，可惜負重磅吃虧，雖用強軛，機會仍不強，且拼得勤已露疲態。百靈短途有速度，操練雖閃縮，但憑質可一爭。摩廐馬瘦多好有復甦跡象，負磅不重，跑草地短途有速度，有力一爭。良驥跑短途有速度，用姚本輝有磅減亦要防。天皇星此程路合亦有威脅力。

一六五〇公尺第一組凡宜上回贏沙地相當出色，今次轉草地途程更合，雖然加磅，但不升班仍有便宜，可以再追。啱啱好善銳以待，魏德禮取此駒上陣亦有份豈。驍騰跑此程稍短，但質超不可防。豪爽亦有嬲，仍有威脅力。獅王星已露疲態，不易再追。反而好好上回意外落敗，仍有留意價值。

第二組高勝質高，近況已勇有備而戰，用魏德禮會成主力。千里進步甚足，米廐馬會越跑越好，今次仍可再跟。勇馳跑乾地有速度，快放可搗亂。金安仍勇如出要防。

三甲必入之馬也。・趙子龍・

沙田晨操快訊

大將軍龍草有進步

沙田晨課

今早沙田操馬大部分爲下週三夜馬有賽程者居多，而本週末有賽期者以慢踱爲主。新配有邱炳安過檔更多趣及雅趣。

★金安由鮑榮光與啱啱好洪偉平同跳三段，啱啱好躁火已斂，起步已不覺重口，走順後有衝勁，最近勤操已有進步，今次跑草地合腳法，用魏德禮會出擊。金安力磨亦有起色，上回敗在狀態不足，今次路合必拼。

★良驥由助手慢踱，毛色神態均靚，小休後又見發冏，跑短途合腳法，如出要防。

★高勝由助手快踱，走過時見身輕步爽，昨日出試走勢已靚，今早桂態溢揚，週必可以一爭。

★一世夠運由侯燦威慢踱兩圈，馬身仍瘦多少，拼得太勤，狀態不及上兩回之勇。

心。

★大將軍由文家良慢踱，馬身收得靚，上回拼後有進步，今次無喘聲，論馬有可勝之道。

★樂人由劉伯恩慢踱兩圈，毛色比上兩回靚，狀態已有起色，此駒成熟較遲，未可以過往表現差而忽視之，有力出冷。

★特別叻由助手慢跳，彈力甚足，此駒佔早熟之利，上回贏得輕鬆，今次再出對手雖強，仍可爭先。

★龍草由羅國洲慢踱一圈，上回全不上日，所以走勢平平，今次稍見好轉，馬身長得壯，此駒夠質，如有鬥志亦為前列份子。

★驍德由葉英健快試兩段，連拼後仍可保持，但跑草地速度平常，捧得過熱有戒心。

★喜樂人由李森慢試兩段，步頭仍弱，但捧場仍無信心。

★海景摩亞與新錦標文家良同跳半哩，海景貼欄勢順，今季見有進步，用李森會騎彼更好，未可忽視。新錦標仍可保持，但幕後鬥志難測，勝後又會潛伏一段時期，且看週內之動態如何，再定取捨。

今晨特別鏡頭（欄邊客）

迷妙	1.31.0(28.0)	馬	走勢凌厲	矚目非常
交擊	1.33.4(28.3)	歐	扣緊完成	火足步勁
金會長	1.33.4(28.3)	添	前駒同跳	漸臻勇態
馬霸	1.02.0(30.0)	簡	頗覺暢順	神色尚佳
威靈四方	1.31.2(28.2)	騫	衝刺有力	佳態依然
必飛	1.03.0(29.4)	添	神態平淡	署遜前時
鷹揚	59.1(29.1)	戴	加課快試	動態積極
蚱蜢腿	1.04.2(32.2)	東	步活有勢	續見收身
曙光	1.03.0(30.0)	馬	神態仍旺	稍嫌岳頭
強人	1.06.0(31.3)	助	慢而有勢	神態尚佳

先見

千里有力連捷　合益勇況保持

[illegible]故較前時豐腴，且能接受操磨，走勢隨而上力，初次上陣千六公尺，跟進第五，再出便能力追「獅王星」而獲亞軍，演出開始進步，其後積極操練，由於長相及體格不俗，定有不凡潛質，於是狀態趨達顛峯，繼而即在長途二千二百公尺奪得魁首，其進展之速，眞可謂一日千里，看其走勢，全程一氣呵成，仍有大把在握，今番再出一六五〇公尺，應該更易爲力，勢可連捷。

「合益」年方五歲，現處大熟之年，季初千五公尺，狀態未起亦走第三，其後出千二公尺及千八公尺，均作寓賽之操，似係等待主帥來臨，始行出擊，果然所料不差，此駒一直都有好操練，準備工夫做足，狀態剛好臻至大勇，上回魏德禮御駕親征，竟然不受重視，一擊中的，派彩近百，相當和味，掄元兼捧盃，此賽表現，後勁強橫，勝來游刃有餘，今番續出千八公尺，雖無此程根據，但當起勇之馬，後勁凌厲，必能應付如裕，因而未許低估，再捷亦非奇。

・梁國治・

血統與機會

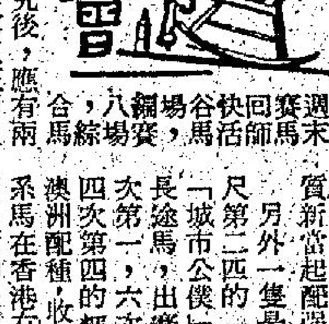

啱啱好已操起　遮打道有起色

匹的血統及狀態研究後，應有兩匹心水馬，分別列陣第三班兩組一六五〇公尺，就是「啱啱好」與「遮打道」，各位不妨作參考之用。

「啱啱好」是美國馬，「柔情王子」的後代，「柔情王子」在美國出生，運往英國出賽，曾贏過兩場，退休後配種成功，此系馬多中距離。

「啱啱好」抵港後，初次在嘉遜上陣，幾可得大冷，後因腳有事，操練減少，以至無甚表現，近期所見「啱啱好」經布朗打磨後，狀態起得甚速，腳部已無問題，狀態起得相當速，今賽如配魏德禮，可發揮此駒之潛力，在第三班一六五〇公尺第一組，點質新當起配强，有力爭勝。

另外一隻是第三班一六五〇公尺第二匹的「遮打道」，此駒是「城市公僕」的後代，乃是著名長途馬，出賽三十三次，獲得七次第一，六次第二，五次第三，四次第四的輝煌戰績，後來，在澳洲配種，收費每次五百澳元，此系馬在香港有「金喜來」，此系馬以頂中長距離反應大冷見稱，「金喜來」的成就，各位亦有目共睹了。

「遮打道」近日所見，走勢流暢，狀態甚勇，上次突如其來走入冷位，敗於大勇之「幸運錢」，今次路合態勇，是配勞亦忠，取勝機會甚大。

「啱啱好」及「遮打道」在本週末賽事中，均有捧場價值。

聰明女前速銳

第三班今次跑九七五公尺之一組，筆者曾經談過應先注意者是百靈與先惠，但看近日的天氣計，則在乾地上演出有好時速的聰明女，則似乎比先惠更可靠，這是筆者昨天漏講之一駒，今天補談。

另外在該班跑一六五〇公尺之遮打道，本屆一出曾經有過佳績，

這匹是有名騎師作幕主持人的，這位騎師雖然因傷勢未癒而未能出佈局，對於此駒何時可以出擊，在甚麼環境之下，可以出擊，據聞都有一定的指示，今次此駒狀態如何，當不可忽視，以目前來看，狀態未至巔峯，看最後試課之表現如何，須特別留意。

四方八面

第四班跑一八〇〇公尺，摩廐的澳洲寶石亦是少出之馬，不過，以質素論，澳洲寶石在第三班當然吃虧，但在第四班則有微妙之感，摩廐近期求勝心切，[illegible]（曹）

奇華著名禮餅　高級西餅

總工廠　長沙灣長順街十一號　電話三—七三五七一四
總行　旺角上海街四五八號　電話三—八四五一九六
分行　深水埗基隆街三五號　電話三—七二一六二二
分行　深水埗北河街一八七號　電話三—八六四五八元
分行　紅磡蕪湖街五十八號　電話三—六四四五一八
分行　灣仔莊士頓道一〇六號　電話五—七二八八一八
分行　北角英皇道三四四號　電話五—七一九四二九
分行　土瓜灣道78號世定安大廈　電話三—六四八七〇九

實行家庭計劃，提高生活水準。

（特異療法）
白蝕
臨床實驗數週內皮膚潮紅逐漸變回原色
新法中國針灸治療院・旺角彌敦道579二樓

醫藥廣告

善補靈藥
外施　強壯堅體・固本培元　有不可思議之奇效
老牌妙藥　遐邇知名　各處藥行均有代售
保障用戶　嚴查偽冒

善補靈藥行銷中外歷五十餘年，向以藥效神奇，深爲各界賞識愛用，遂爲不法之徒以毫無功效之假藥偽冒出售，於去秋本公司爲保障用戶，易於分辨，將善補靈藥改換精織七彩包裝，[illegible]上門，概予拒絕，以免遭官非，致招損失。多謝合作。寰球藥滙有限公司謹啟

增兵後東方近況佳
憑奧拉利射脚可破敵門
東昇本季缺乏振作
攻力薄弱不易爭得入球

戰國策

甲組足球聯賽「雙番東」對碰，今日下午三時半在花墟球場上演，雙方預備組一時四十五分打頭陣，門票五元。

聯賽中型班的搶分爭持正烈，「班底」較高的東昇，現為八戰獲得六分，力爭上游的東方，則為七戰積得五分，彼此在聯賽積分表上已緊接，今天的寶貴兩分誰執，直接影響前途，預料拼搏必烈。

擁有不少好手的「百萬大軍」東昇，季初大失水準，戰績還比不上一些中型班，自從挫加山而打開勝利之門，繼而擊敗元朗，狀態已見好轉，可是最近在銀牌複賽經加時負於騎騰，演出一無是處，今天再在聯賽上陣，假如仍陷入低潮，則東方爭勝的機會亦可提高。

水準不穩定，是為東昇的弱點，最近更因陣中有傷兵，上伕，黃達材傷腿筋，潘長旺亦受傷，另外有三四個球員可能仍是「架住打」，攻守力量亦得打了折扣，倘若後防仍然不穩，中場依然推進緩慢，則未許樂觀，因此，東昇的「班底」雖然略勝於東方，惟恐難排出完整陣容作戰。

東方近況不俗，能夠追和兵强將勇的精工，前途對騎騰負，但上賽經加時以一球賤倒加山而打入銀牌四强，亦使球員充滿信心。此役面對「班底」較厚的東昇，仍可憑着士氣而拉成「五五波」，甚至東方仍可憑着狀態較佳而擊倒對手。

從東方的防守方面看，頗為穩健，中場的輸送，以何新華為重心，配合前鋒線兩名外援，應可威脅東昇後防，中鋒奧拉利倘能把握臨門一脚的機會，可以獲得入球。

如果照雙方防守力量而衡量，東方較為穩固，東昇除非「突有佳作」，否則難以撕破東方的防禦網，不過，東方近期似乎並無「埋門」把握，連續四場賽事，祇是上伕射入一球，假如此役仍無改進，則難佔有利形勢，卻未易取得全兩分。

「雙番東」對壘，和局的可能性甚高，那隊先入第一球，將為決勝關鍵。（文玲）

東方鋒將奧拉利（中）有射門功夫，尤擅長程發炮，東方今仗可憑他的怪脚，攻破敵門。

雙番東大鬥爭

東方防守力不弱，梁兆華（右二）鎮守後方，將使東昇鋒將不易越雷池一步。

朴利天回港決轉行
獲友好邀請打皮革公司工

圈中人語

曾經在亞洲球壇甚為著名的韓籍前鋒朴利天，雖然經已渡假完畢，返回香港，但看來他復出的機會不大。

朴利天在兩週前出戰南華後的翌日便向海蜂請假兩週。在他離港前，意志消沉，並且對足球面露頹氣，大有從此退出球壇之意。

他在去週五由南韓渡假回港，並曾於去週一參加海蜂晨操，可是，昨日海蜂的午練，他又告缺席。

據一位接近他的友好

協助他打理皮革生意。該間皮革公司，零售南韓用品，朴利天正好勝任愉快。

不過，由於他自小愛好足球，一有空閒，他亦會參加操練，然而，仍以自己的生意為重。

在朴利天對足球顯露疲態之餘，海蜂亦已急謀對策，計劃向英國班兵。

該會出席足總代表周駿銘將於這兩天因其私務前往英國一行，正好受托在彼邦物色一兩員具有良好質素的球員來港加盟。

海蜂班主古漢垣接受本報訪問時對於向英國班兵之說表示暫時無法透露。但他亦承認有意增添一兩員中前場的球員。

他謂：「目前的海蜂，人腳雖然相當不俗。但中前場仍嫌不够力，中場的梁偉文位置不慣，何錦培仍嫩，陳鴻平傷患未復水準，故此，若有良好球員，「海蜂」是有意斟介的。」（逸士）

東方東昇陣容

（東方）張國強　麥菲利　梁兆華　趙小文　徐國安　夏理臣　何新華　胡錦良　奧拉利　高洛尼　何容興

（東昇）鄭偉雄　黃紹基　翁偉國

甲組足球聯賽各隊成績（至十二月十二日止）

隊名	賽	勝	和	負	得球	失球	積分
愉園	九	六	一	二	二十	十一	十三
騎騰	八	五	三	〇	十二	五	十三
精工	七	五	二	〇	十八	七	十二
市政	六	三	二	一	十	八	八
南華	八	三	二	三	十五	十四	八
海蜂	八	二	四	二	六	七	八
加山	九	三	一	五	十二	十五	七
東昇	八	二	二	四	九	十二	六
東方	七	一	三	三	五	九	五
元朗	七	一	三	三	七	十三	五
寶察	七	一	一	五	五	十三	三
卜公	六	〇	二	四	五	十	二

籃球聯賽 昨日戰果

【本報訊】籃聯主辦，市政局贊助之公開籃球聯賽，男子甲二組自力勝老灣六十六比五十五。另一場甲二組比賽原為南青對城度士，籃聯比賽小組因南青提出，昨日為南華體育會會慶，請求將比賽改期，城度士亦同意，故改編一場女子組比賽以承其缺，兩場女子組戰果為：中健勝晉年八十六比二十三，安青勝安邦三十四比三十。

修頓露天場，昨晚原有六場比賽，但男子乙組藍合對光華，因光華已兩次棄權，依照籃聯比賽章則，凡棄權兩次已失去比賽資格。藍合亦無須出賽而獲得兩分，故僅有五場賽事，女子組福建勝東方三十四比九，四場男子乙組，傑志勝福建三十八比三十，惠青勝藍鷹四十九比三十四，自力勝曇青四十九比四十，警察勝旺角三十二比二十七。（玲）

騎騰保持不敗威名
加山輸得像鬥志全消

場邊人語

充滿戲劇化的足球賽，騎騰昨日以二比一勝加山，仍保持聯賽不敗之身，以八戰五勝三和而得十三分，與愉園積分相同，祇是依照得失球計算而暫居甲組聯賽第二位，但騎騰較愉園賽少二場。

騎騰於開賽後五分鐘獲得第一球，當時梁傑棠開角球，馬必雄躍起接得，趙林逵衝門，馬必雄被撞入球門裡，球証徐平強指向中圈，加山馬必雄，宗啓明向旁証李錦雄投訴，徐子強與李錦雄細語之後，維持原判，騎騰以一比零領先。在場的三千零六位觀眾，眼看中圈再開，毫無反應，似乎很尊重球証的判決。

加山失了第一球之後，也像是失去了鬥志，騎騰也取得中場優勢，「失運」的加山，似乎「屋漏更兼逢連雨」，三十分鐘，黎榮富「坐波車」，因控球不穩而跌倒，皮球出界，盧洪海擲界外球，林守焯直綫傳七，趙林逵如入無人之境，連過數關，至左邊犄角，乘馬必雄衝出之際射門，掛網而入，成二比零。

贏波的騎騰，仍以上次銀牌賽加時勝東昇的下半場原陣作戰，郎為由廖俊輝代替盧國華把關，其餘人腳不變，加山則將近況較差的曾偉忠退居後衛，由張志德擔任中場，郭家明開上右翼，配合曉治，賓尼進攻，由於中場球員的腳下功夫平平，也被騎騰佔了中場優勢，加山昨役，以郭家明，維勒寶兩人的表現較為特出，郭家明於下半場已踢出了「代表作」，造替隊友製造機會，可惜，曉治及宗啓明，均曾失去可以增加入球良機，故雖能打破「光蛋」，而卻未能扳平。宗啓明與維勒寶昨日踢來似乎不合拍，將張志德調回後，宗啓明開上中場，仍屬明智之舉。

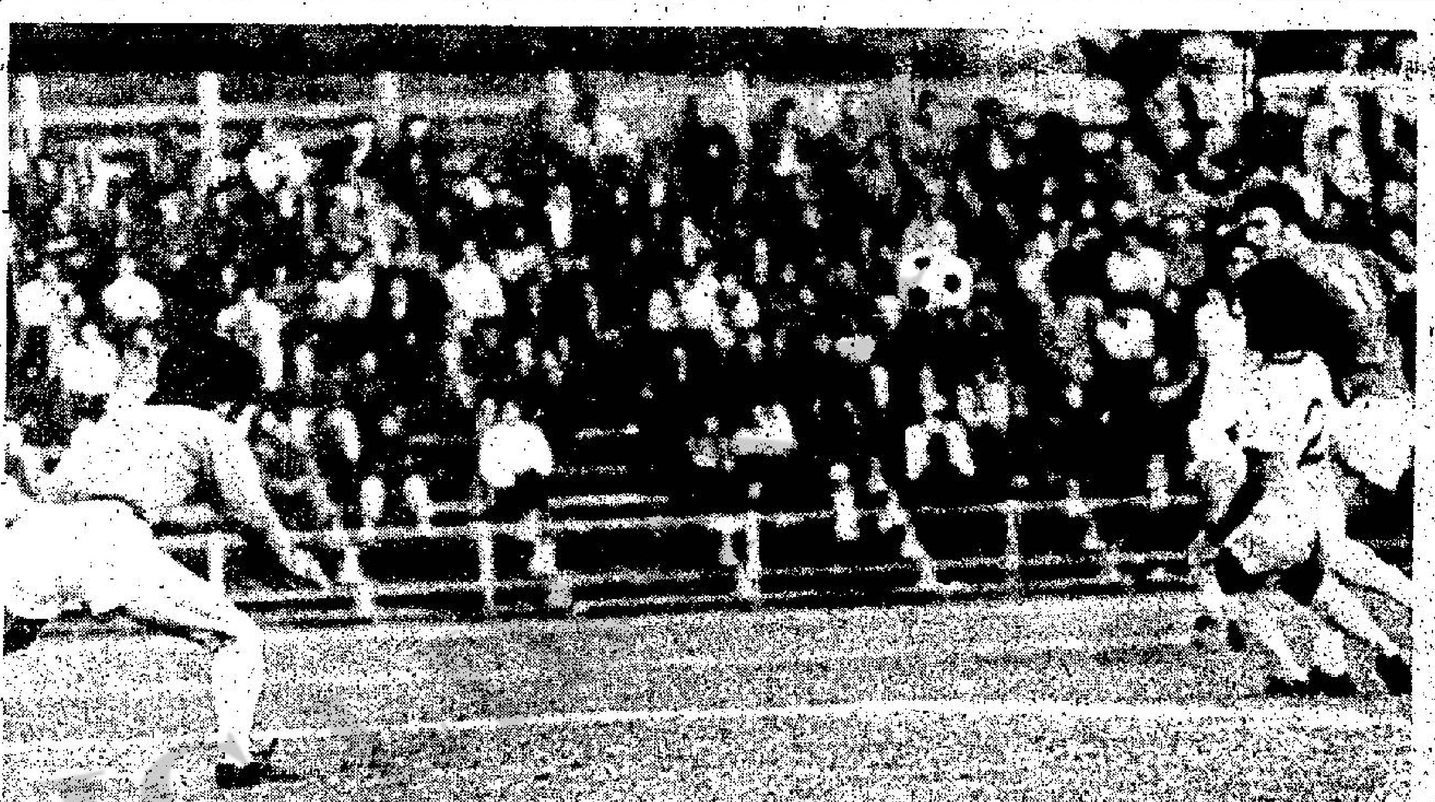

加山昨午力戰之下，以一比二敗于騎騰，圖為賓尼（十一號）在騎騰葉志強（二號）力攔之下仍能射球入網的一剎那，替加山追回一比二接近局面。（本報記者黎志强攝）

．但宗啓明昨役似因欲圖爭取入球而心急，下半場六分鐘，曾將皮球擲在地上，而使昨役出現唯一的「黃牌」。及至三十一分鐘，加山由曾偉忠入替宗啓明。

當曾偉忠入場之後，任左翼位置，賓尼也移入中路，以「箭頭」姿態出現。長傳急攻的打法，也憑着兩翼側擊配合正面吊球，迫使騎騰將防區擴大，卅二分鐘，郭家明交球上，姚偉明由右邊底綫斬中，賓尼射球入網。追成二比一。

加山追成較接近的比數，反攻變急，騎騰調兵加强防守，三十三分鐘，馮天才入替余國傑，三十八分鐘，陸志雄代替盧洪海，結果，騎騰以二比一挫加山。序幕戰預備組賽則為加山勝二比零。（文玲）開賽時雙方陣容如下：

（騎騰）廖俊輝　劉應全　李炳雄　岑志強　葉志強　趙林逵　林守焯　張永良　盧洪海　余國傑　梁傑棠

（加山）馬必雄　洪奕成　維勒寶　宗啓明　黎榮富　姚偉明　張志德　王展健　賓尼　曉治　郭家明

亞運花絮
沙地阿剌伯隊「大把水」
團長派貼士出手百美元

沙地阿剌伯參加本屆亞運會，新聞最多，一舉一動，都特別引人注目。

他們居住的東方大旅館——是目前曼谷屈指，名列第一的旅店。

旅館在湄南河畔，內部佈置得富麗堂皇，有如皇宮。

沙地阿剌伯有的是大把「油錢」，全不在乎旅館的小小費用，對他們來說，太微不足道了。

據說，沙地阿剌伯體育代表團團長親自派「貼士」出手就是三五十美元，甚至一百美元。

大派「貼士」的風度，非常有氣派當然又是小錢，視之如糞土。

旅店侍應生，把他們當作財神爺來拜，感激得五體投地。

這全靠亞運會之賜，否則也不會派了一百多人來曼谷。

泰國游泳總會秘書巴拉維船長，他是聞名東南亞游泳界的「光頭佬」。

他的辦事處，祇有一名女職員，除此之外，就是一切空空如也。

「光頭佬」熱心推動泰國游泳運動，凡攪游泳運動，如不認識他，就是有眼不識泰山了。

亞運會水球賽還未舉行，但參加比賽隊伍已經先進行熱身戰，以了解彼此一點情況。

泰國和日本進行熱身戰，以一比八失分，第一節日本無法進球，泰國守士有功。

根據泰國游泳界的看法，日本水球隊的實力，不如想像中的強大。

巴拉維船長甚至認為，新加坡水球隊有機會擊敗日本。

但願此話靈驗，巴拉維船長便是成功的預言家了。

探訪本屆亞運會各國記者，和泰國記者，少說在一千五百人以上。

但主辦當局對於處理和安排記者採訪工作，[illegible]

到了新聞中心，甚麼資料都沒有，即使有了，卻印得不多，先來者滄光了，後來者祇好自認倒霉。

新聞中心負責人善打太極，凡事能推就推，這一流推手，應該到新加坡參加全國國術表演擂台賽。

最令人啼笑皆非，又叫人氣憤，就是九日亞運會開幕典禮，祇限八百名記者進入國家體育場採訪。

凡是拿不到大會發給的請柬，就不能採訪亞運會開幕典禮，將被大會成員擋在國家體育場門外。

如此安排，各國記者嘩然，認為這是不公平、不合理的措施，為甚麼要這樣限制？為甚麼不能一視同仁？為甚麼要厚此薄彼？

新聞中心內，擁滿了各國記者，為了這事，和大會負責人進行交涉。

下文如何呢？祇有天曉得。

曼谷近日相當炎熱，每到中午更是熱氣騰騰，並熱得叫苦連天。

五日下午五時許，到達曼谷時，天氣還算涼快，以為是「冬天」來了。

不料，六日開始，便熱起來了，在外頭奔跑，滿頭大汗，而且汗流全身，猶如雨淋身，衣服都濕透。

在這種天氣下做工，真活受罪，根本沒有樂趣可言。

香港開始攞獎牌
劉長珠是大功臣

8th ASIAN GAMES BANGKOK 1978

【綜合外電報導】香港隊在本屆亞運會昨午獲得首面獎牌，是由劉長珠、車菊紅及莊念慈三位女將在女子保齡球隊際賽以三千二百三十九分獲得第三名。

這面銅牌的最大功臣是劉長珠，她個人得分最高達一千一百一十七分。

泰國以三千二百六十七分掄元，這是泰國在本屆亞運的首面金牌，菲律賓奪得銀牌。

香港女子乒乓隊昨日以三比零擊敗大馬，至於男子組，香港亦以五比零擊取科威特，[illegible]。

羽毛球方面，香港男子隊以零比二負於中共。輕量級拳賽，香港黎永光被緬甸關馬環以點數擊敗。

香港籃球隊昨日再度出師，但以七十六比一百一十四負於大馬。而曲棍球則以二比三負於斯里蘭卡。

被一般人士預料可以在游泳項目稱霸，橫掃獎牌的日本在首（昨）天的六項游泳賽事，祇能夠奪得四面金牌，其餘兩面被泰國及菲律賓瓜分。

日本在二百公尺蛙式及四百公尺個人四式的男女項目囊括了前兩名位置，並刷新了亞運會紀錄。

男子二百公尺蛙式金牌選手高招滿浩，以二分二十二秒五六完成，舊紀錄是二分廿三秒二。男子四百公尺個人四式由跟耕三奪得冠軍，時間是四分四十秒八。女子二百公尺蛙后是渡邊響子，時間是二分四十一秒零一。女子四百公尺個人四式由平田美惠以五分八秒三四奪得金牌。

香港在游泳項目，有四位選手進入決賽，張瑜及鄧國光進入男子二百公尺蛙式，莎拉羅拔遜進入女子二百公尺蛙式，雅麗蒂則是女子四百公尺個人四式，但俱未能上名。

足球方面，在上伕以一比零擊退印度的馬來亞，昨日再以一比零小挫孟加拉，成為首支入複賽的A組隊伍。而B組的兩伕，伊拉克以一比零擊敗中共。卡塔爾與沙特阿剌伯打成二比二平手。

嚴宮
今五場映
西德影壇放盡大膽作
滾紅滾綠
滾天光
姬絲汀。舒白。瑪莉亞。歌芭領銜演。
兒童不宜看
下期獻映：壯士雄風

晨市又見疲弱

今晨股跌

在未有新消息傳入，股市繼昨日低迷五點之後，今晨市況又見牛皮低迷。買家更加猶疑觀望。開市之初，一般股份成價已見不穩，隨後，在買家住手，而少量賣盤出現之下，市道即呈牛皮偏軟，大部份股份多見低一兩價位，中段期間，指數已見低四點餘，中段以後，市道沒有轉變的趨向，買賣雙方仍採袖手旁觀態度，至市道完全乏善可陳，及十二時後，一般股份兩價位。至收市，低弱呆滯市況無變。交投情成價，又見因少量賣盤的注入，而見再度低回，況較上日略見退縮。

十一時恒生指數報五〇九．二八，較止日的五一三點八一低挫四．五三。

晨市繼續疲軟，顯然是人心戒懼較大，而對後市的變化，仍缺乏較明朗的跡象，而且一般市內人士，仍然耽心後日油國會議的結果，故此，大都採觀望態度，而不作較急進的打算。

據市內經驗的經紀說：現時牛皮的市況，將會有一段頗長的時間持續，甚至極可能會在長時間牛皮之後，出現低挫的現象，該位經紀說，以現時一般做價而看，縱使市況會趾低迷，相信幅度將不會太大，指數可能會在四六〇之間，有較强力的支持，亦即是說，除非有較不利的消息接踵出現，否則指數很不易跌破四六〇。相反的，在近期內，市道亦一樣缺乏上揚的力量。該經紀指出，在現階段，人心不穩，消息紛傳之下，仍然落行的好機會，因而一般投資人士，包括大財團在內，都不會在此時落行，缺乏大手的落行，市況焉會無風自起？故此該經紀預料，指數的上揚，不會超過五二〇點。

另一方面本港地產業今後有跡象顯示轉向一個調期整，樓價有一定幅度之回降，而股市則因而產生連鎖性的影響，在此種情形下，投資者自然更加審慎，落行入市減心加以提高。

恒生中午指數　五〇一．一二　跌一二．六九

遠東中午指數　二二六九．九二　跌五〇．一八

金銀綜合指數　四四一．四五　跌七．二〇

金指數　四五六．八〇　跌八．二九

銀指數　四四五．七五　跌四．八六

上午交投總額

香港：	7,600,000元
九龍：	30,000元
遠東：	8,960,000元
金銀：	9,310,000元

隔晚	九又八分七	九又四分三
週三至週四	九又八分七	九又四分三
週四至五週	二九	二八又八分七
七日定期通知	九又一六分一五	九又一六分一三
一個月	一〇又八分五	一〇又二分一
二個月	一〇又八分七	一〇又四分三
三個月	一一又一六分三	一一又一六分一
六個月	一一又一六分九	一一又一六分七
九個月	一一又二分一	一一又八分三
一年	一一又一六分七	一一又一六分五
三年	一〇又一六分三	一〇又一六分一
五年	一〇又八分一	一〇

（註：上述利率爲十二月十四日之定價．新鴻基證券提供．）

義大利內閣已批准加入歐洲貨幣體系

【羅馬十二日綜合外電報導】義大利內閣今天批准該國立即加入歐洲貨幣體系。

義國此舉是繼挪威方面決定它的貨幣不與該新的歐洲貨幣計劃連繫之後所作出的決定。同時挪威亦將於今天稍後，退出歐洲貨幣共同浮動體。

正當挪威的決定對貨幣聯盟成爲另外一種不穩時，義大利的立場在英國與愛爾蘭的疑慮中，已給予額外的力量。

義大利總理安德里奧蒂一星期前，在布魯塞爾歐洲共同市場領袖高峯會議上，曾擱置其國家加入歐洲貨幣體系的決定。

上項決定，繼安德里奧蒂與該國各政黨領袖經過連串會商，又與法國總統戴斯登和西德總理舒密特，歐洲貨幣體系策劃者電話交談後，才予作出。

內閣會議後，安德里奧蒂隨即通知國會有關義國加入該貨幣體系的決定。

來貨迅速增加 麥米價格續低

【本報訊】昨日米糧市，泰國新米繼續調低，原因是來貨大增，價格與舊米接近。

昨日開盤沽出食米一千五百包，紅三A新米每担一百一十七元，紅菊花新香米每担一百卅二元，青玉環新米每担一百一十七元，黃西施新米每担一百三十元，青區新香米每担一百卅四元，紅西施新米每担一叫廿三元，方字絲苗每担一百一十七元，安字新絲苗每担一百廿五元，木字絲苗每担一百一十六元，洪字新絲苗每担一百卅二元。

新鴻基財務公司 港九增設兩分行

【本報訊】新鴻基財務有限公司宣佈，為加强對各界人士提供更方便的服務，該公司已在港九兩個商業中心區增設分行，提供一切有關財務及投資服務。

新鴻基財務兩間新設的分行現已正式開始營業，銅鑼灣分行設於百德新街恒隆中心十八樓，佐敦道分行位於嘉賓大廈十二樓。

九燈增添新型設備 有助提供就業機會

中華電力有限公司主席羅蘭士嘉道理爵士，昨天在該公司股東週年大會上稱，說公司短期內將與一間英國公司簽署一項價值逾九億元合約，添購超電力網供青山附近新發電廠使用，以便向九龍和新界地區供應電力。

羅蘭士嘉道理爵士稱，今年五月曾與英國政府高級官員進行會商，由英國一間公司提供發套電力設備，包括供一項龐大合約添購發電裝備。

羅蘭士嘉道理爵士更將該公司之發電計劃與本港的未來就業前景相提并論。他表示：「青山新發電廠及其附屬之四百千伏輸電網，將會為本港人數日增的有為青年提供大量職位，由於採用海外專業特殊設備，如價值一百多萬元的模擬器等，將會大大提高本公司僱員的專業技術水平。」

該公司增購之超電力網可供輸電量達四十萬伏（四百千伏），而目前所用的僅為一百三十二千伏，提高電壓後將大大提供長程輸電線路的效能，並可減少線路之需求量。

通用器材獲千萬元合約 安裝沙田馬場電腦系統

通用器材公司主席兼行政總裁許淇於前（十一）日宣佈，該公司接獲英皇御准賽馬會一項價值一千萬美元合約，根據該項銷售協議條約內容，通用器材公司附屬機構美國電算機公司，將負責供應該公司新製「安度特」（AMTOTB）「三零零型」電算機系統為沙田新馬場使用，供作計算彩金之用途。

「安度特」三零零型電算機系統，是由一個中央電腦系統和六百六十個該公司最先進售票和付款終端機所組成，這個系統將會成爲全球最大安設在馬場內電腦計算系統。

美英股市

憂慮明年經濟 美股低挫二點

【紐約十二日美聯社電】股市星期二以低價收市，比前收市價作些微下跌，原因是華爾街一間主要商號對一九七九年的經濟前景並不樂觀。

杜瓊斯三十種工業股的平均指數在收市前半小時下跌四點，收市時為八一四點九七，下跌股和上升股為四與三之比。

股市直至中午時仍沒有很大變化，但當沙羅門兄弟投資銀行發表它的週年金融展望時，情況即起急劇變化。該公司預測明年通膨率高於今年，一九七九年利率高於七四到七五年的水平，一九七九年終結時開始出現衰退。

【倫敦十二日美聯社電】倫敦股市星期二表現不佳，股價普遍呈現下跌現象，金融指數下跌六點九，收市時為四八五點四。

美國股票走勢指數

【紐約十二日美聯社電】美國股票指數走勢：

種類	開市	收市	前市收市比較
工業股	八一八．三五	八一四．九七	跌二．六八
運輸股	二二六．九四	二二四．一六	跌二．四八
公共股	一〇〇．九八	一〇〇．六八	跌〇．四四
普通股	二七九．六二	二七七．八八	跌一．五八

羊毛時裝介紹今在凱悅舉行

【本報訊】亞洲區一九七九年羊毛新款時裝表演定於今明兩日在凱悅酒店舉行，估計超過二百多名海外買家及本港出口公司會前往參觀。是次時裝表演由國際羊毛局舉辦，目的為介紹香港製造之高級時裝精品給各買家們。

據國際羊毛局香港經理黎仲文透露：全香港之成衣出口，百份之十一為羊毛衣着，而在一九七七年出口之羊毛衫達一四十百萬件，總值港幣一億元云。

大通銀行電子主任麥昆頓指出
今年電子消費量增百分十一
預料中期前景仍然可以樂觀

正在訪港的美國大通銀行電子工業研究組主任麥昆頓（DAVID MCQUESTON）預測，電子產品的世界消費量，將於一九八三年時增至一千七百億美元，較今年的估計消費量一千零七十億美元爲高，而今年的消費量又比去年的水平增加百分之十一點七。

麥昆頓前天（十二月十日）從紐約抵港，作為期三天的訪問，在此期內將會見本港電子產品製造商。大通的電子工業研究組是由專家組成，其任務為研究世界性電子工業及為其顧客提供諮詢服務。

麥氏在一次午宴上對約五十名電子製造商演說時說，在電腦及有關方面，世界消費量將在一九八二年時達到二百九十七億美元，而去年的數字則為一百五十億美元。

（據大通銀行本港工商業貸款部最近一篇報告說：今年香港電子產品輸出，大概會比去年的四十三億美元總數增加約兩成，使電子產品成爲僅次於紡織品的第二大輸出項目。例如收音機、計算機、電子手表和電視遊戲等消費品，依然佔香港總輸出大約六成半。包括電腦配件及各種半導體儀器在內的元件，則佔其餘三成半。美國是本港的最大市場，它吸收香港在海外總銷量約五成，而歐洲共同市場國家特別是英國、義大利和荷蘭，去年共吸收了香港出口貨的百分之十七。這些共同市場國家今年也加緊購買，雖然就市場佔有率而論，西德仍然是香港的最大歐洲買家。）

麥昆頓說，去年電子元件在美國的總銷量達到六十二億美元，在西歐則為六十七億美元，而在日本則為六十億美元。他估計，在一九八一年時，在美國和日本的銷量將分別增至七十九億美元，而在西歐則會增至八十五億美元。

據麥氏說：電子管、電容器和電磁盞控將繼續佔元件需求的大部分，但是，除彩色電視顯像管外，電子管的增長變化將不大。他說，今年半導體的世界銷量，預料會比去年的六十五億美元增加百分之十九。他表示未來五年的實際銷量，大概會比美元價值所暗示的還要多。電子工業的特式是，當電子元件、電路和設備的功能繼續改善時，其生產成本和售價卻繼續降低。

關於電子消費品，消費量（包括輸入品在內）今年在美國可能達到一百二十三億美元，在西歐達九十二億美元，而在日本則達五十八億美元，使上述三個市場的消費總數高達二百七十三億美元。

麥氏指出，雖然諸如盒式錄音收音機之類的音響器材，以及電視機，在美國及其他主要市場都是電子消費品的骨幹，但新產品消量的增長率頗快。他說，微波爐、輕便計算機、電子遊戲和電子錶今年在美國的銷量，預料會分別達到十餘億、六億、六億五千七百萬、四億三千五百萬和三億九千五百萬美元。他預測，在美國、西歐和日本這三個主要市場，電子消費品的消費量在一九八一年時將達三百五十億美元的總數。

麥氏說：對美國以外的電子消費品製造商來說，西方，尤其是美國，都是很有吸引力的市場。

在一九七七年，彩色電視機、家用收音機和錄音機的美國進口量分別超過了五億美元，汽車錄音帶自動放音裝置超過了三億美元，而黑白電視機則幾乎達到三億美元。

不過，麥氏補充說：電子消費產品的消費量進展，特別是電視機的發展，不會完全順利的。他提及美國對電視機的輸入限制，在日本、台灣和南韓，和美國給予他們的配額之間，造成頗大的距離。

麥氏對中期的前景表示樂觀，但他認為對電子元件來說，明年將是一個較爲平淡的年份，因為美國經濟預料在明年將放緩，他說明年電子消費品的情況難以預測，但他指出下述的美國潛在問題：

・消費者債務的高水平，平均有百分之十六點七的收入將用於支付債務。

・明年的汽車銷量可能減少一百一十萬輛。

・向批發商出售電視機的數量今年四月達到頂峯之後，開始下降。

・今年第三季主要電子器材的銷量，以百分之卅八的年率下降。

・在美國，許多已婚婦女加入勞動隊伍，但萬一面臨失業人數增加，她們可能首當其衝。

工商晚報今晨股市報價表

類別	股票	最高價	最低價	收市價
銀行類	滙豐銀行	17.40	17.00	17.00
	大華銀行			
	友聯銀行	7.00	6.90	6.90
	恒生銀行	177.00	176.00	177.00
	海外信託銀行			
	東亞銀行			
公用類	九龍電燈	22.00	21.60	21.70
	九龍巴士	4.75	4.70	4.70
	中華巴士			
	中華煤氣			
	油蔴地小輪			26.20
	香港電燈	5.80	5.60	5.65
	香港隧道			
	地下鐵路債券			
	電話公司	28.00	27.90	23.00
倉塢類	九龍倉	28.00	27.10	27.50
	九倉債券			
	九倉七厘七五債券			
	九倉認股權	70.00	64.00	66.00
	安全貨倉			
	均益倉			18.20
	中華造船廠			
	亞洲航業	4.50	4.45	4.50
	東方貨櫃			3.20
	寶福			
	信德船務			
	興富			
	新海康			
	會德豐船務（A）			
	會德豐船務（B）			
	萬邦航業			
	萬寶航業			
	隆達航業			
	華光航業			
工商投資類	和記黃埔	4.10	4.025	4.05
	和黃優先			
	怡和公司	11.90	11.80	11.80
	會德豐（A）	2.50	2.475	2.50
	會德豐（B）			
	太古洋行（A）	7.55	7.30	7.40
	太古洋行（B）	1.46	1.43	1.45
	仁孚			
	立興	2.85	2.80	2.80
	永安人壽			
	和寶			
	茂昌眼鏡			
	怡和債券			
	怡和實業			
	邵氏公司			
	建生			
	萬邦投資			
	星島報業			
	南華早報			
	聯邦（A）			
	聯邦（B）			
	王集團			
	紅寶石			
	菲立斯			
	莊士集團			
	港機工程			
	港九工商企業			
	英之傑			
	森那美			
	碧瑤金礦			
	寶光	2.075	2.00	2.075
	橡膠信託			
	太平洋証券			
	亞洲保險			
	怡和証券			5.80
	香港財務			
	普通東方			
	美迪臣証券			
	新鴻基証券			1.90
	隆豐投資			
	大業國際			
	聯合企業			
	容文			
	輝百美			
地產類	置地公司	7.80	7.65	7.70
	新世界發展	2.25	1.98	2.00
	太古地產			2.95
	大昌地產	1.52	1.48	1.49
	大生地產			1.37
	大寶地產	0.43	0.42	0.42
	力士地產			
	太古昌發展			
	永泰建業	3.85	3.80	3.80
	永昌盛			
	永達利企業			
	裕興			
	四海地產			
	合和地產	4.40	4.35	4.40
	和記地產			9.35
	自由發展			
	志正國際			
	晶生興業			
	兆安地產			
	兆景祥			
	長江實業	8.55	8.40	8.45
	利安地產			
地產類	利豐地產			
	利興發展			
	世界發展			0.86
	好世界投資			
	香江物業投資			
	亨隆地產			
	明輝發展			
	龍珠島			
	金山地產			
	金閣發展			
	金穗地產			
	美漢企業			
	啓德置業			
	啓明建業			
	財務地產			
	新鴻基地產	6.35	6.30	6.35
	協成行			
	新安置業			
	嘉年地產			
	恒生工業地產			
	恒隆地產			
	莊士發展			
	城都地產	1.23	1.21	1.21
	南太平洋			
	海南發展			
	萬生			
	國大地產			
	國際實業			
	華光地產	0.99	0.97	0.97
	華僑地產			
	華美置業			
	華厦置業			
	鎰利置業			
	博富臨			
	富輝企業			
	嘉祐地產			
	建煌新記			
	夏利文			
	夏利來置業			
	廖創興			1.24
	順福企業			
	捷聯企業	1.79	1.78	1.79
	統一機構			
	漢國			
	遠東發展	1.60	1.55	1.55
	泰盛發展	1.03	1.01	1.01
	信託公司（A）			
	信託公司（B）			
	聯益發展			
	聯興盛發展			
	廣聯企業			
	偉華企業			
	偉益置業			
	模漢置地			
	鷹君（除淨）	4.80	4.725	4.80
建築類	大新公和			
	安達臣集團			3.00
	寶洲英琚	29.50	29.00	29.50
	保華			
	新昌			
	上港工程			
	熊谷組			
	信昌			
製衣類	安泰毛織			
	長江製衣			
	怡南			
	南聯實業	2.975	2.95	2.95
	南聯和記			
	南豐紗廠			
	南洋紗廠			
	南海紗廠			
	裕泰針織			
	偉善美製衣			
	會德豐紗廠			
	新馬製衣			
	梅佩尼			
	麗新製衣			
	鱷魚恤			
酒店類	大酒店			
	山帝國酒店			
	永高酒店			
	百樂酒店			
	美麗華酒店			
	海港公司			
	凱聯酒店	3.10	3.00	3.025
	城市酒店			
百貨及其他	大利			
	永安公司			
	先施公司			
	周生生			
	瑞興公司			
	連卡佛（A）	5.30	5.25	5.25
	生力啤			
	聯合汽水			
	屈臣氏			4.45
	淘化大同			
	煤氣股權			
	南順			
	怡南	25.6%	25%	25.6%
	建生	26.00	23.50	24.00

昨漲幅最大股份

收市價以遠東會爲標準

股票	前收市價	昨收市價	百分率
連卡佛A	5.20	5.35	2.88
怡和債券	77.00	78.00	1.30
和記地產	9.30	9.40	1.08
屈臣氏	4.65	4.70	1.08
信託公司A	2.575	2.60	0.97

（僅得五股上升）

昨跌幅最大股份

股票	前收市價	昨收市價	百分率
碧瑤金礦	0.8	0.45	43.75
協興針織	4.40	3.40	22.73
永安人壽	2.20	2.00	9.09
寶光	2.225	2.10	5.62
亨隆地產	1.73	1.65	4.62
合和實業	4.65	4.45	4.30
大捷財務	0.47	0.45	4.26
明輝發展	0.73	0.70	4.11
中華電力	24.70	23.70	4.05
建煌新記	0.83	0.80	3.61

昨成交最多股票

股票	股數
置地認股權証	898,500
新世界發展	470,400
太古洋行(B)	392,530
凱聯	380,000
寶光	347,000
置地公司	336,000
和記黃埔	271,600
港燈集團	246,260
滙豐銀行	237,150
大昌地產	226,000

紐約金市二月份期貨今晨走勢圖

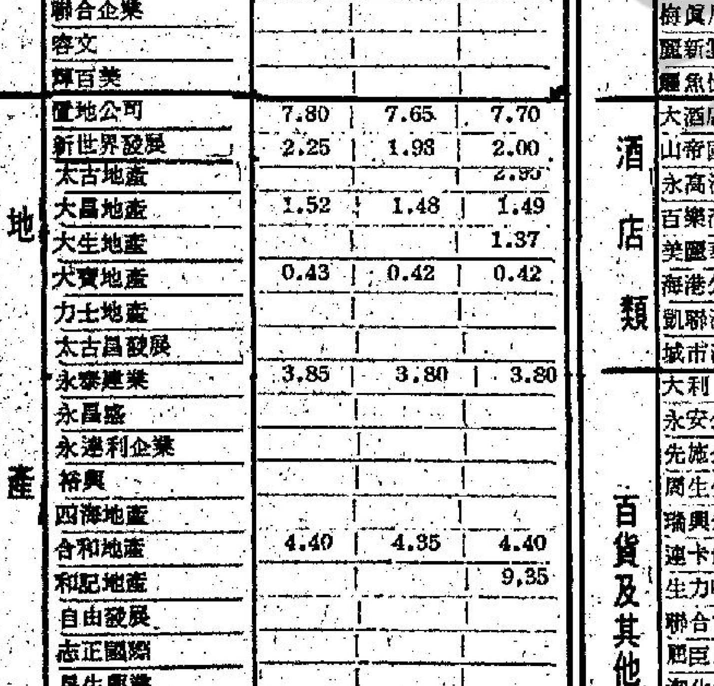

原劉素珊蟬聯付貨人協會主席
指歐美付貨戰爭 將打擊港付貨人

歐洲和美國西岸貿易間有跡象顯示會出現一場付貨戰爭，此舉勢將傷害香港付貨人的利益。香港付貨人協會主席原劉素珊昨日又蟬聯協會的下一屆主席，她透露：經過協會的特別努力，令付貨人今年慳回約二億港元。

她解釋：基於百分之五的營利基礎，以得到對經濟的同等無餘利益，需要得到總值四十億的新訂單。

雖然今年是協會其中一個滿意年度，但仍有幾方面使人失望和出現問題。

她抨擊遠東船運會議（現改名為香港—歐洲船務會議），說它不願重新改革它現時對本地付貨人不公平的付貨率計算方法。

在現時的制度下，會議在決定付貨率時要考慮所有會員航運公司服務地區所招致的一切費用。徵取費用因地區而異，香港的費用較低，因為港口和貨櫃處理服務效率良好。

事實上，本地付貨人實際上已資助其他港口的付貨人。

其中一個補救辦法是，香港付貨人祇付出本地費用，付貨人協會已向會議建議。

她强調：自去年公開始已對論這個問題，此舉導致協會對會議的真誠產生懷疑，是否希望雙方達致任何形式協議，和加强其他地方的意見，謂會議無意承認付貨人協會祇是一小撮有這個構想。

昨日獲得消息，有關航運公司的首腦將會面，決定是否繼續他們計劃中的行動——退出協議。

紐約金市

經紀行吸入金商沽 走勢閃縮先淡後好

【本報駐紐約金融記者金繡衣專電】此間週二金市，走勢相當反覆，成交二萬八千張，而芝加哥市場則成交一萬五千六百零五張。

據金融界人士分析：金市走勢十分飄忽，世界市場人心見仁見智，且看本週來兩天歐洲與美加行情，都是背道而馳，且距離甚大。美元在國際市場收市價：美元兌西德馬克為一·九〇八五，美元兌瑞士法郎為一·六九七〇。對明年石油加價問題，市場人士諸多付測，因此，對金市更增加不穩定狀態。至即將舉行之卡特總統記者招待會，一般料無特殊問題。至伊朗局勢動亂，對金市買家有相當刺激。

紐約二月份期金以二零四·零開市，比前市跌二·二元，價位開低，係感應倫敦頭盤定價下降，不久，在大量賣盤下，曾跌至二零三·五，為當日之最低價，由於伊朗局面刺激人心，中市時，買盤又復盛，價回扳在二零五·零以上徘徊，在收市前一小時，行前尚無大變化。源收市前四十分鐘左右，買盤又復盛，價步步扳高，最高價成二零九·零，以二零八·三收市。整市波幅五·五元，收市價與前市比較，昇二·一元，走勢相當閃縮，主要買家為經紀行，主要沽家為金商，散戶則有進有出。

東京股市獲利回吐 指數低挫十七點餘

【東京訊】東京股市昨上午仍有上升，惟是幅度已大大減弱，這是因為連日狂升，引致囤出壓力，果然，到了午後，部份股票其中以藍籌股，紡織股等出現下瀉，電器出口股亦因日圓回升而表現稍弱，縱觀這次回降，屬正常之市道表現，並無什麼不利消息傳出。

東京杜瓊斯指數六零七九·二六，跌十七·七四，新市場指數四五一·五八，跌零·二五，成交量三億五千萬股。

上午金融行情表　十二月十三日

銀行同業拆息　七·八七五

（九九K金價）　（去息1．00元）

開市	1183．0	收市	1164．5
最高	1183．7	最低	1164．0

（美鈔）		（美電）	
最高	4．800	最高	4．802
最低	4．796	最低	4．797

（歐洲金價）

倫敦（每安）	201．90美元	（跌5．10）
瑞士（每安）	202．50美元	（跌5．00）
巴黎（每安）	204．53美元	（跌1．47）

（英鎊）

倫敦轉讓鎊	1．9728美元	（縮0．0058）
美告老士鎊	1．9700美元	（縮0．0110）

（雜幣）

日元（每萬計）	247．20
新台幣（每千計）	123．50
菲幣（每百計）	61．10
新加坡大紙（每元計）	2．16
西德馬克（每百計）	252．00
法國法郎（每百計）	109．00
瑞士法郎（每百計）	282．00
荷蘭（每百元）	232．00
加拿大紙（每元計）	4．01
澳洲元（每元計）	5．40
正鎊（每鎊計）	9．45
叻幣（每元計）	0．92
人民幣外滙牌價	34．53

港幣滙率指數：（昨日）94．4下跌0．6

英美加黃金期貨

加拿大楓尼伯黃金週二期貨收盤：（四月份）212．70美元（升2．50美元）

美國紐約週二收市價（十二月份）203．30美元（升2．10美元）

倫敦金價收市後掛牌：

×週二每安士買入價×	×週二每安士賣出價×
202．00美元	202．50美元
（跌5．20美元）	（跌5．20美元）

港金疲弱賣盤力强

【本報訊】週二外圍金價走勢見反覆，倫敦金價回吐力强，美加則見好。

但本港金市今晨受傳出美國財政部將在已加料賣金之中，再加多五十萬安士，在本月十九日舉行，港市今早賣盤壓力甚强，淡友乘勢賣淡，早市差不多以低價收市。

本港金市，前市尾盤為一一七五·五，今晨開市報一一八三·〇，比前市高開七·五元，最高成一一八三·七，最低成一一六四·〇，收市價一一六四·五，收市價比前市跌十一元。息價訂去息一·〇元，上牌現貨交收共二千六百兩，公價定一一六五·〇。

週二外圍行情，金價方面：倫敦報二〇一·九〇美元（跌五·一美元）。瑞士入價報二〇一·七五美元，出價報二〇二·五〇美元（跌五美元）。巴黎報二〇四·五三美元（跌一·四七美元）。加拿大期貨報二一二·七〇美元（升二·五美元）。美國紐約報二〇八·三〇美元（升二·一美元）。英鎊方面：倫敦轉讓鎊報一·九七二〇美元（漲〇·〇〇五八美元），美國告老士報一·九七〇〇美元（漲〇·〇一〇〇美元）。

美鈔報跌，大鈔報四·八〇〇，普鈔報四·七九六，最高報四·八〇二，最低報四·七九七。日行報升，大紙報二四七·二〇，細紙報二四六·二〇。新台幣報一二三·五〇，西德馬克報二五二·〇〇，法國法郎報一〇九·〇〇，瑞士法郎報二〇九·〇〇。

親伊朗王分子發動武裝報復 襲擊反對者及商店

【德黑蘭十三日合衆國際社電】武裝的親國王示威者星期二日向反對政府的人士發動報復性的攻擊，他們在各大城市中，襲擊反對國王的人及私人財產。

數以百計的示威者在街道上，破壞汽車和掛有流亡的反對黨領袖林美尼像的商店，及迫路人高呼「國王萬歲！」

這是自從軍政府於十一月六日執政以來，支持國王的人所採取的最活躍的反擊行動。

據目擊當時情形的人說，親國王的人士稱這次報復的浪潮，乃在懲戒那些將星期日及星期一日的宗教儀式，轉變而爲伊朗歷史上最大規模一次的反國王示威的人。

反對派的發言人說，這些示威者是政府僱用的。

美國家安全委員會 將召緊急會議 討論伊朗局勢

【德黑蘭十二日合衆國際社電】軍隊週二日從直升機向高呼「伊朗王去死吧」的示威羣衆開火。最新消息謂，伊朗舊都伊斯花罕肇事現場傷亡慘重。伊斯花罕週一整日暴亂頻仍，徹夜火警處處，跟着激發街頭槍戰，至此，由偵察機協助，乘直升機不斷在上空盤旋的軍隊，才發動攻擊。

【華盛頓十二日法新社電】卡特總統今天在記者招待會中，有力地重申支持伊朗國王和對他抱有信心。

但他無法掩飾他對越來越惡化的伊朗局勢的關注。

伊朗是被視作對西方極重要的戰畧地區。

據可靠方面人士說，國家安全委員會將於數小時內召開緊急會議，討論伊朗局勢及卡特總統於首次處理此項國際危機時採取的措施。

他說：「我預料國王將可保持權力，和目前的問題將可獲得解決。」

【德黑蘭十二日美聯社電】反對伊朗國王巴拉維的示威巡行，引起伊朗全國的暴力行動。中部城市伊斯花罕發生傷亡事件。

官方消息透露，伊斯花罕的騷動者，在星期一日與武裝部隊衝突，至少有五人被殺，傷者數字不詳。

騷動蔓延該市整條祭哈巴大道及一個主要的廣場。青年把巴拉維國王及其父親的塑像推翻。

官方預料，集合各醫院及診療所的報告後，死亡的數字將會增加。

騷動者焚燒銀行、襲擊政府機關及國王的秘

但告無效。根據未證實的報告，人群中有人向軍隊開槍，於是引起槍戰。

德黑蘭方面，軍隊退至城外，避免與示威者接觸。據稱兩天的羣衆大集會和平地結束。

可靠消息來源透露，阿蘇利將軍領導的政府，可能與國王的宗教及政治對頭暗中談妥，准其舉行有秩序的示威。

中共警告桂居民 準備與越南開戰

民兵週日闖入越境衝突

【東京十二日合衆社電】日本「共同社」星期二自北平報導：中共當局已向與越南接壤地區的居民發出警告，要求他們做好與越南開戰的準備。

「共同社」稱，此項警告於星期一在廣西壯族自治區公佈，北平電台星期二的對內廣播亦有提及。

中共政治局委員，「人大」副委員長韋國清與廣西自治區革委會主任喬曉光，十一日在廣西南寧一次慶祝該區成立廿週年大會上發表講話時提出「加强戰備」的呼籲。他們兩人的講演包含中共當局中央及地方負責官員迄今發出的最激烈的反越言論。

據報導，韋國清表示：「廣西是祖國的南大門」，「越南已經變成了亞洲的古巴。他們忘恩負義。」「我們要百倍保持警惕，加强戰備，隨時必對越南採取報復行動。」他說：「我們的原則是『人不犯我，我不犯人，人若犯我，我必犯人』。」廣西壯族自治區共有人口三千萬，它與雲南一樣都與越南接壤。

【河內十二日法新社電】越南與中共的爭執，經過一個月來表面的寧靜，在最近三天又告緊張。

繼「新華社」報導上星期三一名中國人死亡的海上衝突事件，越南報章今日透露：中越共邊境高嶺省的高諾縣，在星期日發生衝突。一羣中共士兵及民兵滲入越南境內，拆除防禦工事、木柵、竹樁及地雷陣地。越南軍迫於起而自衛。報導的語氣暗示曾經交火。

河內的報章續稱：數以百計的中共士兵向邊境移動，威嚇越南民兵及製造緊張局面。中共軍沿廣西與高嶺的邊界挖掘戰壕及紮營。

日經濟增長率 未達預算目標

【東京十二日合衆國際社電】日本官方週二承認難以達到前任首相福田赳夫於七月在波昂非共黨世界經濟先進國家的經濟高峯會議上所提出百分之七的經濟增長率目標。

該則消息是由經濟企劃廳高級官員，岩田向內閣提出的，他表示：「據我估計，經濟增長率只可能達到百分之六左右。」

上述透露令美國和西歐國家大感失望，該等國家原希望日本能刺激其經濟增長，以便吸收更多入口貨，減少日本龐大的支出盈餘。

對美國而言，此舉無疑令美國國會中的保護貿易主義者又有攻擊的藉口，他們本已對日本跟美國的貿易盈餘紀錄大感憤怒，據估計一九七八年度該項盈餘可能高達一百三十億美元。

該項消息顯然是在日本公佈之前已向美國和歐洲經濟共同體各國政府透露，引致參予週一在波昂舉行會議的西方國家財政部官員表示「強烈的不滿」。

日本一些著名的私人經濟調查社甚至認爲，岩田所提出日本在截至三月三十一日的一九七八年財政年度所達致的百分之六的經濟增長率也是一項過高的估計。

福田政府爲要令日本國內衰退的經濟再次復甦，以致令一九七八年財政年度的公務開支預算一項出現四百六十億美元的赤字。

但此舉不但沒有導致足以恢復消費者信心的國內繁榮，反而由於美元對日圓的急速升值，而減少了日本的出口貿易，以致失業人數大增的狀況持續下去。

英揆對國會稱 伊朗局勢動盪 女皇取消往訪

【倫敦十二日路透社電】英國首相加拉漢今天對國會說，伊利沙白女皇不會依照原定計劃於二月間訪問動亂的伊朗，除非該地的情況有所改善。他說他當然不會建議女皇陛下在當前的情況下前往訪問。

加拉漢在下院回答詢問時說，女皇的訪問，不應視爲對某一政府的支持。

英女皇的伊朗行，是爲期三週的中東行的一部分。她預定訪問伊朗的阿巴斯海軍基地及荷磉斯島。德黑蘭沒有包括在行程內。

蘇聯警告西方國家 售賣武器予中共 將觸發世界大戰

並警告共黨國不要尋求中立

【維也納十二日路透社電】克里姆林宮一名高級官員今日警告外國的共產黨不要在華沙公約組織和北約間尋求中立，表示保衛蘇俄集團的「眞正社會主義」是它們的責任。

蘇共秘書波諾馬羅夫在保加利亞首都索菲亞發表演說，猛烈抨擊中共，與及提及西歐共黨間的意識形態爭辯，警告切勿試圖低降列寧主義價值。

他表示西方的計劃售賣武器予中共，可能觸發起一場新的世界大戰，蘇俄集團國家因此「被迫採取相應行動加强它們的防衛力」。

【保加利亞十三日美聯社電】一名蘇黨高級官員星期二公開宣佈謂，他及其他共黨國家，將在越南與中共的紛爭中全力支持越南。

議員犯罪性提議會否被控 美高等法院有裁定

前議員受賄案 作爲測驗案例

【華盛頓十二日通訊】美國高等法院昨天就國會議員是否可因與他們直接有關的法律行動的罪行而被控這事，同意予以裁定。

高等法院稱，它會對涉及新澤西州前民主黨國會議員亨利赫斯多斯基被檢控的測驗性案件，作出裁定，赫斯多斯基是被控接受賄賂的。

該名前國會議員被控接受金錢，作爲提出一些法案的交換條件，該法案將准許移民留在美國。

赫斯多斯基的兄弟兼前行政助手阿爾拔·迪非高，由於政府對該案件展開調查的結果，經被判有罪。

由於政府有無權力對國會議員所進行的立法行動可以檢控的基本爭端關係，所以赫斯多斯基仍未受審。

美國第三巡迴區上訴法院，曾於四月十三日判定對檢控赫氏的案件，可以進行審訊，但嚴重限制司法部可以運用的證據種類。赫氏亦同樣入稟上訴，爭論着政府斷不能因一位國會議員的立法行動，而提出刑事控訴。

高等法院昨天稱，它會對赫氏的上訴和司法部的上訴，予以裁定。

最高法院昨天又同意，聆訊另外一宗涉及新澤西州前民主黨國會議員亞杜尼茲奧的試驗性案件。

然而亞杜尼茲奧的案件沒有牽涉到他在任國會議員時的行爲問題。

該案控告當亞氏在任新澤西州紐瓦克市市長時使用恐嚇手段，向與該市有商業往來的商人，勒索金錢。亞氏已被判罪名成立，入獄十年，並罰款二萬五千美元。

蘇聯表示 不會取消 與平盟約

【東京十三日合衆國際社電】蘇俄星期二表示不會廢除與中共的三十年聯盟條約，雖然二國間二十年來的關係陷於惡劣。

中共「副總理」鄧小平曾向日本記者表示，中共準備明年條約法定到期時予以廢除。

在日本收到的「莫斯科電台」廣播稱：該條約「在確保中共安全方面扮演一重要角色。」

印度土製私酒 已毒死一百人

【新德里十二日法新社電】因爲飲了自製的私酒之後，今日總共有一百人死亡，二百人中毒，其中六十人情況嚴重。

大部份受害者都是一個煤礦坑的工人，在過去三日來飲了白蘭地便宜的違例私酒而受到影響。

在印度南部的孟買，另外有一百名病者因中毒而被送往醫院。但當局卻透露他們在回教節日中並沒有飲酒。

在畢伯地區，警方人員正關閉所有賣酒商店，以便搜查可疑地方，並檢獲二百公升的本地私酒，差不多都是在一個婦女家內製造的。警方亦透露：他們捕獲四個秘密的蒸餾商人及檢獲三十一個本地自製的蒸餾器。

卡特警告產油國 大幅加油價 勢打擊美元

【華盛頓十二日法新社電】卡特總統今天警告產油國，原油價格如果大幅提高，對世界經濟會產生不良影響。

卡特對記者招待會說，此舉亦會打擊美元。美元近週來已在外滙市場回升。

卡特說，他希望石油出口國家組織會員國勿把石油價格提高，即使一定要加價幅度越小越好。

卡特是在油國組織在阿布達比舉行部長會議前三天發表談話。他說產油國在油價問題上採取溫和態度，不僅對世界有利，對他們自己亦有利。

【阿布達比十二日法新社電】阿刺伯產油國對擬定發展阿刺伯石油提煉業的聯合政策之議，再度延期作出決定。

接近阿刺伯石油出口國組織（有十個會員國）的人士說，波斯灣的主要產油國沙特阿刺伯（本身有兩個大煉油廠）提議延期作出決定。有數個會員國力促訂擬擴大該組織的提煉能力的計劃，該地區所提煉的石油，在全球的石油提煉品中所佔不足百分之三點五。

消息來源說，一個高級委員會已經成立，負責繼續研究此一問題。

羅德西亞油庫爆炸 大火開始蔓延 危及附近油槽

【羅德西亞·索爾斯伯利十二日美聯社電】游擊隊的火箭所引起的一場大火，週二晚仍燒得很熾烈，可能由着火的油庫蔓延到附近三個油槽。

這個面積四十畝的油庫，有三分之一以上已被燒燬。迄今已燒去了二千二百七十五萬加侖汽油，起火後廿四小時仍在猛烈地燃燒。

如果附近的油槽發生爆炸，週圍的工廠及寫字樓可能受到嚴重損毀。

週二的風雨把沖天火燄及濃煙吹離市中心，朝油槽方面吹去。

游擊隊領袖慕加比在莫三鼻給的馬保度說，這次破壞是他們在索爾斯伯利及該國其他地區所採取的戰畧行動的一部分。

羅德西亞黑人游擊隊以火箭襲擊該國最大油庫，引起沖天大火。消防員全力救火，但沒有成功。圖爲消防員距離大火現場。（美聯社）

美向蘇聯「示威」 公開試驗新武器

布朗稱是展示給俄知道

【新墨西哥白沙飛彈試驗場十二日美聯社電】美國國防部星期二日

美國國防部長布朗、國防部的官員與記者團目擊陸、海、空軍的武

小型爆炸物的情形。

在這次表演之後，布朗對記者說，此次火力

一圖」。

布朗說，美國必須研究先進的技術，因爲歐洲的北約軍力，尤其是軍隊人數與劣勢，坦克方面，遠較華沙公約國爲少。

「在飛機方面，以前北約是佔優勢的，而現在我們已有點處於不利的地位了。準確的地面導向火力，如今已使我們有抵銷此種劣勢的機會了。」

「我要說，我們在這方面現已走在前頭，如

范斯穿梭外交有成果 解決和談僵局兩項要點

【開羅十二日合衆國際社電】一位官方人士週二說，只要以色列改變立場，埃以和約將可如期於十二月十七日簽署。

「金字塔報」週三引述外交部人士說，「埃以和約確有可能在大衛營會議所訂定的日期，即十二月十七日簽訂。」

消息來源說，「由於華府會談及由十月十二日至十一月廿一日在華盛頓舉行的和談，解決了百分之九十五的問題，餘下的問題不須再談，只須以色列改變立場便可。」

金字塔報從華府報道，正在以埃之間穿梭來往的美國務卿范斯，「受到卡特總統巨大的壓力，着他勿空手而回。」

范斯週二會晤沙達後對記者說：「我們解決了兩項使協議陷於僵局的問題，即把和約與巴勒斯坦自治問題聯繫起來。」

【開羅十二日合衆國際社電】美國國務卿范斯及沙達總統星期三已尋求到「新的意念」，范斯將會轉達這些新意念給以國政府」，以打破與以色列的談判僵局。

范斯於這次拯救中東談判之行，在與沙達經過三次會談後，對記者稱：「我們經已完成」那二個妨礙以埃和約協議的主要問題。

沙達稱：范斯在與以國政府交談後，將會返回埃及。

稍後范斯的發言人舒曼稱：我們認爲打破談判僵局的努力已有進展。

中共呼籲青年冷靜 少些涉及政治討論

【北平十二日法新社電】中共當局今日作了一項含糊而强硬的呼籲，要中共的年青人保持冷靜，專心求學和少些涉及「政治性的討論」。

這項呼籲是利用已故「主席」毛澤東的印刷函件方式發出的。但這些函件顯然是自文革以來，官方新聞首次提及有關前「主席」的一名家庭成員劉少奇，他是在春季的大字報中，被要求恢復地位。

其中一封函件是寄發給劉原賓。據靈通消息稱：這可能是與劉少奇其中的一名兒子之名有所差別，他是名劉永斌。

有二封由毛澤東在一九四零年代寫給留蘇俄的中共學生的函件，現已被中共的年青社團加以再版印製。

「國家電台」及「新華社」今天報導這些函件的全部原文。

與總統電話差一字 美主婦煩麻多

【華盛頓十二日美聯社電】姬莉絲桑格時常接到致電總統府的電話，但她只好告訴對方撥錯了電話號數找錯了州，而樓字的顏色也不對。

那些致電者包括一位情緒激怒要找卡特總統的上將，和一名要找卡特女兒愛娟的懷俄明州少女。那些通常一日四、五次的電話都是本要打到白宮去而撥錯了桑格家「金屋」的電話號數。

位於華盛頓州首府奧林匹亞郊區的桑格家的電話號數是（二零六）四五六—一四一四（括孤內的是地區字首）。

而位於哥倫比亞特區內華盛頓的白宮的電話號數則爲（二零二）四五六—一四一四。

桑格一家在八月份搬進新居後經常接到致電總統、白宮和愛娟的電話，他們後來將二者的電話號數相比之下，始發覺其中的巧合。

一名舊金山的婦人在桑格太太告訴她打錯電話後仍談了二十分鐘之久。

桑格太太謂：「她對經濟狀況、戰爭及其他一切均表示不滿，她的丈夫已戰死沙場。」

那些電話往往是突如其來的，通常與新聞進展有關。她說：「有時三、四日來都沒有，有時卻會連接六十多個。」

她又指出：「我們有時也接到一些本要找華盛頓區號數的電話，那些人誤以爲華盛頓州和哥倫比亞特區的華盛頓是同一地方。」

大部分致電者均爲「有禮貌的好人」，他們知道撥錯了電話號數後都會道歉。

桑格太太說：「唯有那位上將例外，我想他大概以爲我們藉故拖延他。」

四個月後，再沒有名人撥錯電話了——而桑格一家亦可能轉換電話號數。

亞運新紀錄：菲律賓選手羅沙里奧在本屆亞運以一分五十六秒六八創下亞運二百公尺自由式的新紀錄。舊紀錄爲二分零七秒。圖爲羅沙里奧抵終點後露出勝利的微笑。（美聯社）

中共大量輸入各種消費物品 瑞士錶日本電視機 一般商店均有出售

【北平十二日路透社電】此間靈通外交人士今天說，從明年一月一日開始，中共將出售入口洋酒，但出售對象只售限於外國僑民和遊客。

外交人士說，中共已向加拿大西格拉姆斯公司訂購了大批威士忌酒、黑麥威士忌酒、布爾博威士忌酒、杜松子酒、法國酒、法國白蘭地酒和香檳酒。

這些洋酒只限在給外國人開放的兩大中心出售，一是友誼商店，一是國際俱樂部。洋酒在中共出現，標誌着中共正慢慢擴大輸入各種消費品。目前，瑞士手錶和日本電視機已在中共商店出現，出售給一般衆羣。

若干投資公司預言 美經濟已呈危機 明年稍後陷衰退

【紐約十二日美聯社電】所羅門兄弟投資公司週三預言，美國的經濟因受高通脹率及銀根越收越緊的影響，現已進入金融危機期，將會於一九七九年稍後時間陷於衰退。

該公司高級人員高夫曼在來年經濟展望的報告裡說，「我相信我們已進入金融危機期。展望來年，美國的金融市場難以看好，起碼有大段時間是如此。」

高史曼預測美國明年的通脹率爲百分之九點五至百分之十，與本年九月及十月的通脹年率相同，遠遠超過一九七七年的百分之六點五。

他說優惠利率將達到或超過百分之十三，超過一九七四年的百分之十二。現時爲百分之十一點五。

音樂是最佳媒介 與海豚傳遞訊息

家星期二意圖阻止日本漁民屠殺海豚，表示用音樂及樂器與海豚傳遞訊息是解決問題「最有效的方法」。

在美國環境組織協助之下用樂器研究「一岐島計劃」的不同物件互相交往的調查員洛文指出，他的方法「十分有效」，漁民可以與海豚互相合作而不會在日本海岸水域內消耗鮮魚的資源。洛文在記者招待會上透露，「其中一些方法是包括運用變音器」，他表示在他的主要概念中，音樂是與海豚交往的第一個步驟。

洛文與夏威夷環境保護組「地國互助生存組織」的主席加狄，本月較早時曾前往日本南部壹岐島。當地漁民在二月時曾將一條海豚用棒打死。該件事件引起美國保護環境組織及海豚

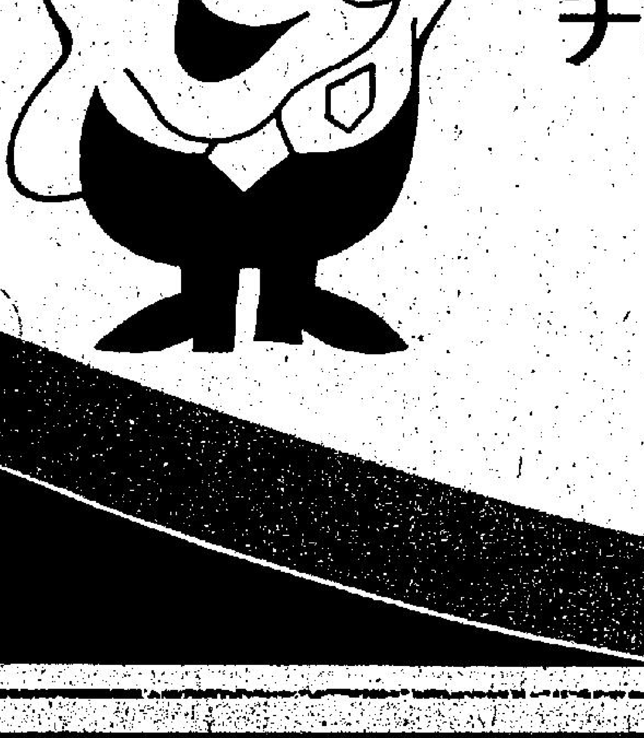

新風趣週刊

每週五隨工商晚報附送

本期預告：

白金漢宮的客人　香港的冷門生意

維多利亞公園　德國菜與香腸

林珍奇變得開朗　摩登男女拜姻緣石

Leisure Weekly

SUPPLEMENT

KUNG SHEUNG EVENING NEWS

內容充實

包羅萬有

電視節目